INSTITUTO NACIONAL DE
ESTADÍSTICAS Y CENSOS

MANUAL DEL USUARIO

IPP

Versión 01.00.01

2005

GENERAL

Introducción

Este documento permite al Usuario del Sistema IPP un óptimo conocimiento del mismo para facilitar el manejo de la información de los Índices de Precios al Productor.

En el transcurso del presente manual se describen varios procesos que el Sistema está en capacidad de realizar y los reportes que se puede obtener fruto de esos procesos, además contiene la información necesaria para que el usuario optimice el uso del Sistema.

Objetivo

El objetivo de este documento es guiar al Usuario en el manejo y explotación del Sistema, y servir de referencia para que los procesos sean realizados satisfactoriamente.

Características

El usuario puede encontrar y / o realizar con este Sistema varias de las siguientes características:

- Tablas de codificación estándares y de tipo auto relacionadas (recursivas)
 - Fácil ingreso de la información.
 - Búsquedas de información.
 - Ordenamiento de información.
 - Filtros de información.
 - Administración de las propiedades de los diferentes objetos.
 - Activación y desactivación de Validaciones.
 - Reportes:
 - Individuales (Control de ingreso de información)
 - Coberturas, auditorías
 - Globales (Control de procesos)
 - Resultado de procesos
 - Control de ejecución de usuarios
 - Validación de información ingresada
 - Impresión de formularios
 - Publicación de índices
-

Referencias

Este documento incluye y adopta estándares que fueron desarrollados como un resultado de la experiencia del Consultor Ing. Wilson T. Yáñez Jiménez.

CAPITULO **Ejecución del Sistema**



Este capítulo proporciona información para ejecutar la parte administrativa del Sistema IPP, para ello tenemos que revisar los siguientes aspectos:

- Ingreso al sistema IPP.
- Controles y área de trabajo.
- Consideraciones previas
 - Para tener acceso al sistema Ud. Deberá tener una cuenta de registro en el Motor de Base de Datos, esta cuenta deberá incluir **usuario** y **clave**. Puede solicitar una a su Administrador de Base de Datos, ésta deberá estar acorde a sus funciones dentro de la Institución.
 - Para tener acceso al sistema Ud. Deberá tener una cuenta de registro en el Sistema de Seguridades, esta cuenta deberá incluir **usuario**, **clave** y **pertenecer a un grupo**. Puede solicitar una a su Administrador de Aplicaciones, ésta deberá estar acorde a sus funciones dentro de la Institución.

Ingreso al Sistema IPP

Una vez iniciado el sistema, se presenta una ventana como la siguiente:

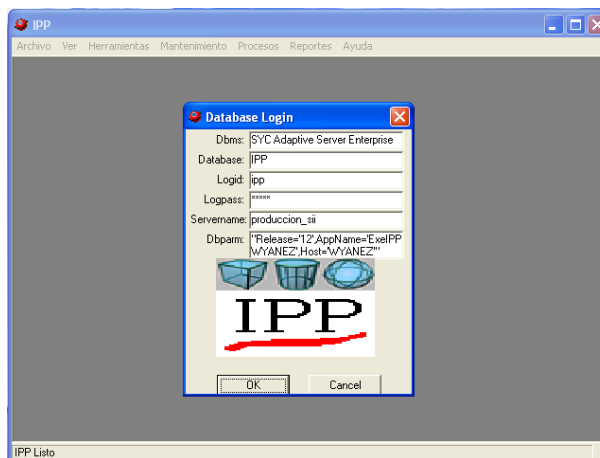

El usuario debe ingresar la siguiente información:

- *Log ID.*- Ingrese el nombre de usuario previamente definido o asignado a realizar ciertas tareas.
- *LogPass.*- Ingrese la clave de usuario previamente definida.

Controles y área de trabajo

El usuario puede hacer uso de los controles que se presentan en todas las ventanas con sólo presionar el botón que realiza dicha acción, a continuación tenemos una ventana en la cual se los describe.

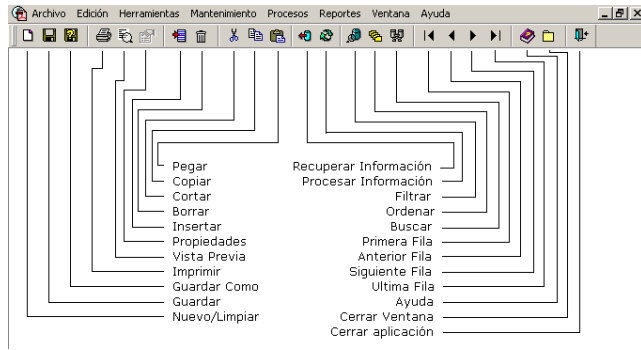

Se puede observar en el gráfico todas las opciones de menús disponibles y todos los botones con los que le facilitará el trabajo con el Sistema.

CAPITULO
Mantenimiento

2

Mantenimiento es un menú del Sistema IPP el cual ayuda al Usuario a ingresar u obtener información sobre las tablas de codificación, sean estas de tipo estándar o auto relacionadas, así como también información que el Sistema proporciona sobre todas las operaciones que realiza el IPP, el cual consta de varias opciones como las que se presentan a continuación:

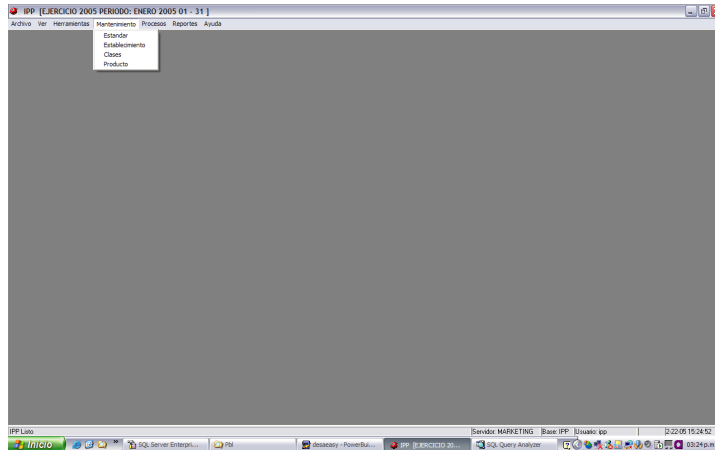

Establecimiento

En esta opción le permite ingresar y dar mantenimiento a la información de las empresas informantes.

Escoja el ítem **Establecimiento** del menú **Mantenimiento** y se le presentará una ventana como la que se muestra a continuación:

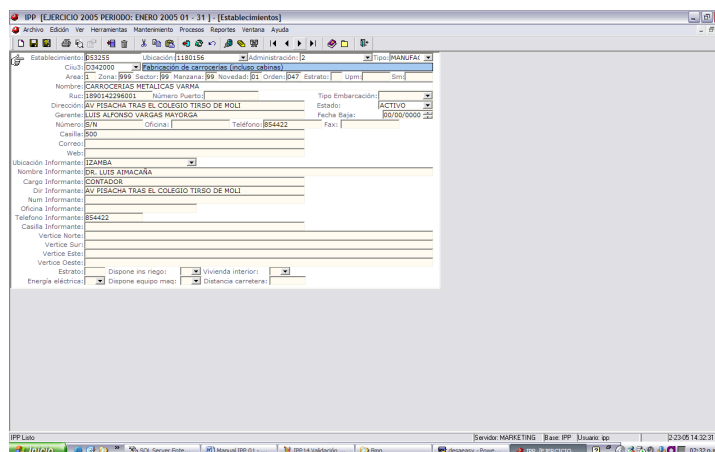

En la ventana aparecen las empresas ingresadas con su respectiva información.

Descripción de campos:

Establecimiento:	Identifica el código de una empresa informante.
Ubicación:	Me permite definir en que ubicación geográfica podemos encontrar a la empresa. Ej. Pichincha/Quito/Quito. Solamente se ingresará información a 7 dígitos.
Administración:	Me permite definir en que ubicación administrativa dentro del INEC podemos encontrar a la empresa. Ej. Regional Norte
CIU3:	Código de CIU3 que define al producto con mayor ventas o principal en la empresa. Solamente se ingresará información a 7 dígitos.
Área:	Área de la empresa.
Zona:	Zona de la empresa.
Sector:	Sector de la empresa.
Manzana:	Manzana en que se ubica la empresa.
Novedad:	Campo que registra la novedad de la empresa.
Orden:	Ordenamiento particular para los reportes de empresas.
Estrato:	Definición del estrato al que pertenece una Upm.
UPM:	Unidad Primaria.
SM:	Sector Primario.
Nombre:	Nombre o razón social de la empresa.
RUC:	Número de Registro Único de Contribuyentes de la Empresa.
Número de Puerto:	Número asociado al Puerto.
Tipo Embarcación:	Tipo de embarcación, en el caso de que la empresa sea una embarcación pesquera.
Dirección:	Dirección de la empresa.
Estado:	Una empresa puede estar Activo [A], Baja [B], Cerrado [C], Nuevo [N], Pendiente [P] en un determinado tiempo. Activo.- Actualmente en ejecución. Nuevo.- Se ha creado una nueva empresa para ser utilizada. Cerrado.- La información ingresada en esta empresa se ha cerrado definitivamente, y no se volverá a utilizar, si no solamente para consultas. Baja.- Denominada baja temporal, se procesa en este mes como un activo, salvo que el siguiente periodo se pone en cerrado definitivo. Pendiente.- Es un estado en que el sistema no utiliza al establecimiento en el procesamiento del periodo corriente.
Gerente:	Nombre del gerente o representante de la empresa.
Fecha Baja:	Fecha en que fue cerrada la empresa.
Número:	Número de la dirección de la empresa.
Oficina:	Número de oficina de la empresa.
Teléfono:	Teléfono de la empresa.
Fax:	Fax de la empresa.
Casilla:	Casilla de correo.
Correo:	Dirección de correo electrónico.

WEB: Dirección de página virtual o WEB.
Ubicación Informante: Posiblemente el informante puede estar en otra ubicación geográfica.
Nombre Informante: Nombre del informante de la empresa.
Cargo Informante: Cargo jerárquico del informante de la empresa.
Dirección Informante: Dirección del informante.
Número Informante: Número de la dirección del informante.
Oficina Informante: Número de oficina del informante.
Teléfono Informante: Teléfono del informante.
Casilla Informante: Casilla del informante.
Vértice Norte: Limite norte de una ubicación agropecuario.
Vértice Sur: Limite sur de una ubicación agropecuario.
Vértice Este: Limite este de una ubicación agropecuario.
Vértice Oeste: Limite oeste de una ubicación agropecuario.
Dispone ins. riego: Dispone de instalaciones de riego.
Vivienda interior: Si dentro de la UPM, se tiene vivienda interior.
Energía Eléctrica: Si dentro de la UPM, se tiene energía eléctrica.
Dispone equipo maq: Si dentro de la UPM, se tiene equipo y maquinaria.
Distancia carretera: Cual es la distancia a la carretera del UPM.

Clases

En esta opción le permite ingresar y dar mantenimiento a la información de las clases de los productos de una empresa informante.

Escoja el ítem **Clase** del menú **Mantenimiento** y se le presentará una ventana como la que se muestra a continuación:

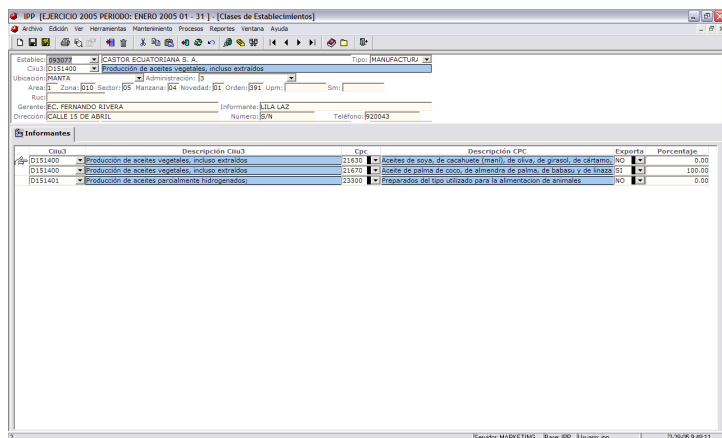

En esta ventana se puede ingresar o administrar las clases de productos de informantes que posee una empresa.

La utilidad de esta ventana es permitir al sistema el control de los códigos CPC al nivel de 5 dígitos, concuerden con los CPC al nivel 9 dígitos.

Descripción de campos: Clases

- Código CIU3: Identifica el código de CIU3 de un producto que produce una empresa, al nivel de 7 dígitos.
- Código CPC: Identifica el código de CPC de un producto que produce una empresa al nivel de 5 dígitos.
- Exporta: Descripción código de exportación un producto que produce una empresa.
- Porcentaje exporta: Porcentaje de exportación de la producción del producto que la empresa produce.

Producto

En esta opción le permite ingresar y dar mantenimiento a los productos de las empresas informantes.

Escoja el ítem **Producto** del menú **Mantenimiento** y se le presentará una ventana como la que se muestra a continuación:

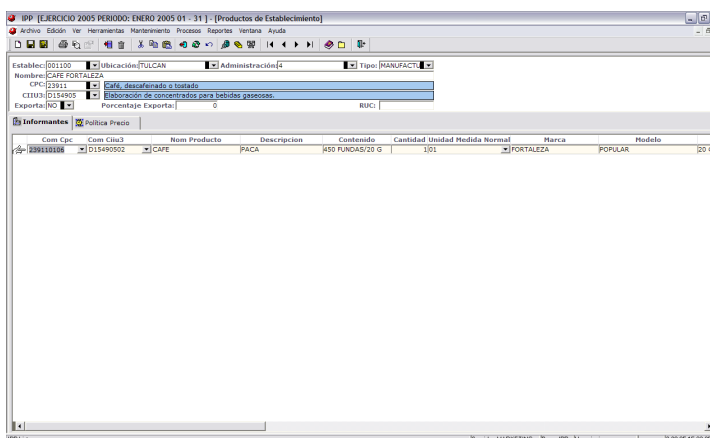

En la ventana se observan los datos de los productos ingresados.

Descripción de campos:

- Com CPC: Es la calificación para el producto en código CPC, se ingresa información a 9 dígitos.
- Com Ciu3: Es la calificación para el producto en código CIU3, se ingresa información a 9 dígitos.
- Nom Producto: Identifica al nombre de producto.
- Descripción: Identifica la descripción de la unidad de medida.
- Contenido: Identifica el contenido del producto.
- Cantidad: Identifica la cantidad de recopilación del producto.
- Unidad medida normal: Es el código de unidad de medida normalizada.
- Marca: Es la marca del producto.
- Modelo: Es el modelo del Producto.
- Talla: Es la talla del Producto.
- Descripción producto: Me da un detalle descriptivo del producto.

Frecuente Modalidad de Venta:	Calificador de la modalidad de venta más usada.
Tipo Precio:	Califica al tipo de precio Ej: Neto, Contado, etc.
Mercado:	Califica al mercado destino del Producto. Ej. Nacional o Exportación.
Estado:	Un producto puede estar Activo [A], Baja [B], Cerrado [C], Nuevo [N], Pendiente [P], en un determinado tiempo. Activo.- Actualmente en ejecución. Baja.- Cierre temporal, se ejecuta en este periodo como un activo, y en el siguiente se cierra definitivamente. Nuevo.- Se ha creado un nuevo producto para ser utilizado en reemplazo de otro. Cerrado.- La información ingresada en este producto se ha cerrado, y no se volverá a utilizar, si no solamente para consultas. Pendiente.- Es un estado en que el sistema no utiliza al producto en el procesamiento del periodo corriente.
Num Toma:	Número de tomas que se realiza.
Nro Orden:	Número de orden en que saldrá el producto en los reportes.
Periodo:	Mes en que se ingresa la información del producto.
Ejercicio:	Año en que se ingresa la información del producto.
Observación:	Me da información adicional para identificación del producto.
Usa precio Trans:	Me define si la información de este producto, deberá ser transformada a otra unidad de medida.
Unidad medida Trans:	Me define a que unidad de medida será transformado el producto.
Establecimiento. Baja:	Es el nombre del establecimiento del producto al cual se va a reemplazar.

Política Precio.

Destino venta:	Destino de las ventas si y no.
Tipo comprador:	Tipo de comprador.
Tipo de contrato:	Tipo de contrato.
Descuentos recargos:	Si la empresa realiza algún tipo de descuentos o recargos.
Otro motivo:	Si tiene algún otro motivo.
Observación:	Detalle de las observaciones de las políticas de precio.

Funcionalidad.

Cuando se desea hacer un reemplazo, se deberá ingresar el nuevo producto, tal que tenga las mismas propiedades que el producto saliente, se deberá ingresar como producto en estado Nuevo [N], y además se deberá incluir el código de la empresa

que se está reemplazando. Hay que aclarar, que el sistema automáticamente, cambiará los estados del producto a ser reemplazado a Baja [B] en la Canasta, en los formularios ingresados, y en los porcentajes de validación, se creará una nueva entrada para el nuevo producto, con las propiedades del saliente.

Estándar

En esta opción se ingresa y da mantenimiento a la información de todas las tablas de códigos que el sistema IPP necesita para su funcionamiento.

Escoja el ítem **Estándar** del menú **Mantenimiento** y se le presentará una ventana como la que se muestra a continuación:

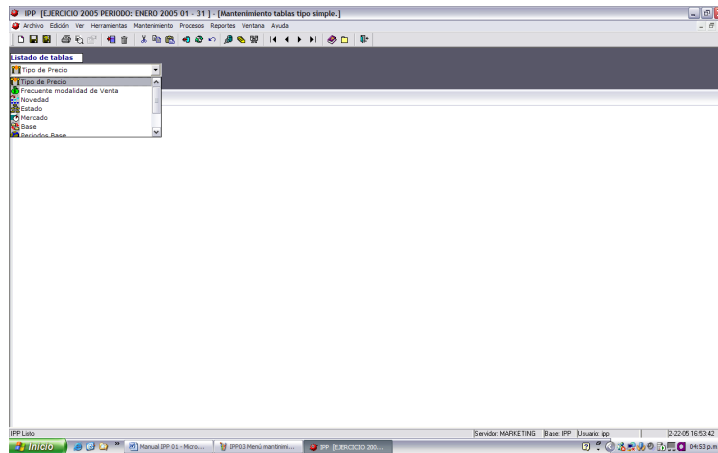

Esta opción le permite seleccionar la definición (Listado de tablas) a la que va a recuperar o ingresar información.

En los siguientes párrafos se detalla el uso de esta opción del sistema.

Primero deberá elegir entre las diferentes opciones, con un clic del botón izquierdo del ratón, sobre el botón que contiene un triángulo en su interior, esta acción le permitirá ver la lista de definiciones disponibles; luego dé un clic sobre su selección en el cuadro del listado de despliegue de tablas.

Una vez que ha elegido una definición en particular (tabla), en el área de información se mostrarán los datos ingresados previamente, caso contrario se mostrará un registro en blanco listo para que Ud. ingrese nueva información. Además tendrá la opción de ingresar nueva información, que se requiere para esta

definición (tabla), para lo cual deberá seguir el procedimiento que se detalla a continuación.

Modo de uso:

Elegir de entre el listado de definiciones la opción con la que desea trabajar, tal y como se explicó anteriormente.

Si no tiene información, la manera de ingresar nueva es como se detalla a continuación.

1. Posicionarse en cualquier punto sobre el área de trabajo.
2. Presionar el botón derecho del ratón, y un menú de contexto aparecerá, tal y como se muestra en la siguiente figura.

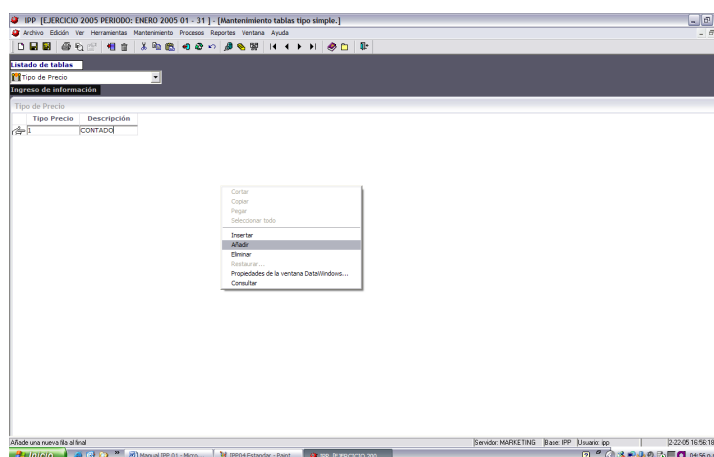

3. Luego deberá elegir entre las opciones que se presentan, **añadir** información, con esto habrá insertado Ud. Un nuevo registro, y podrá escribir e ingresar la información al Sistema en los diferentes campos.
4. Entonces Ud. Deberá proceder con la grabación de la información, utilizando uno de los siguientes métodos:
 - a. Presionando la combinación de teclas CTRL. + 'S' ó
 - b. Presionando el botón grabar de la barra de herramientas ó
 - c. Elijiendo el ítem **Guardar** del menú **Archivo**.

En los siguientes puntos indicaremos todas las definiciones (tablas del sistema IPP) que se pueden administrar a través de esta opción del sistema.

Las definiciones (tablas del sistema) que se disponen al momento son:

Tipo de Precio

En esta opción se administra la información de estructura de la composición del código del producto del IPP.

Seleccione la opción **Estándar** del menú **Mantenimiento** y proceda de la siguiente manera: elija de entre el listado de tablas la opción de **Estructura Producto** y se le presentará una ventana como la que se muestra a continuación:

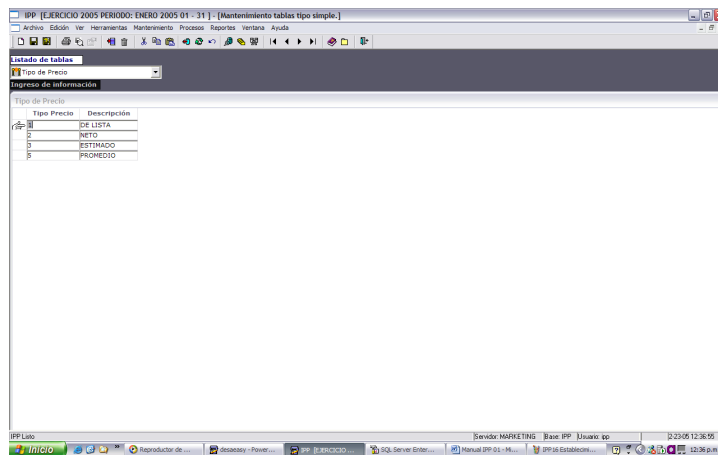

En el área de trabajo aparecen los registros que definen los tipos de precios de un producto.

Descripción de campos:

Tipo Precio: Identifica al código del tipo de precio.
Descripción: Nombre del tipo de precio.

Frecuente modalidad venta

En esta opción se administra la información de los Frecuente modalidad de venta del IPP.

Seleccione la opción **Estándar** del menú **Mantenimiento** y proceda de la siguiente manera: elija de entre el listado de tablas la opción de **Frecuente modalidad de Venta** y se le presentará una ventana como la que se muestra a continuación:

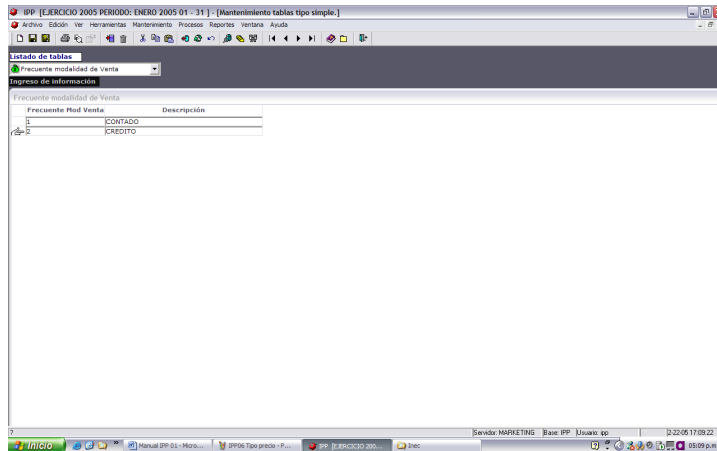

En el área de trabajo aparecen los registros que definen la frecuente modalidad de venta.

Descripción de campos:

Frecuente mod venta: Identifica al código de la Frecuente Modalidad de Venta.

Descripción: Descripción de la Frecuente Modalidad de Venta.

Novedad

En esta opción se administra la información de las novedades más comunes.

Seleccione la opción **Estándar** del menú **Mantenimiento** y proceda de la siguiente manera: elija de entre el listado de tablas la opción de **Novedad** y se le presentará una ventana como la que se muestra a continuación:

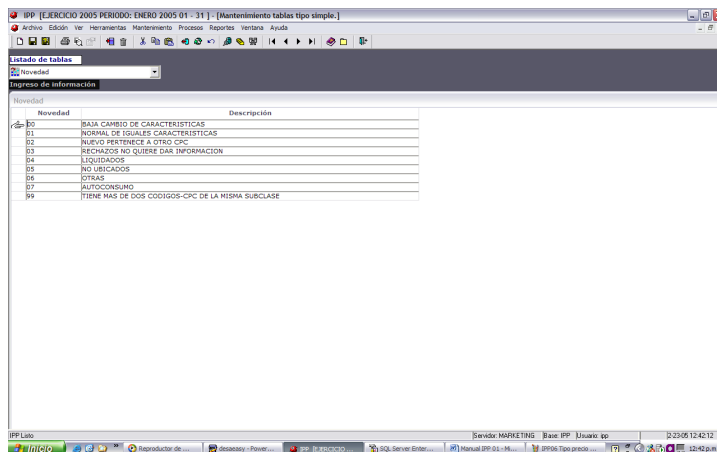

En el área de trabajo aparecen los registros que definen los tipos de novedades.

Descripción de campos:

Novedad: Identifica a la novedad.

Descripción: Nombre de la novedad.

Estado

En esta opción se administra la información de la definición de los estados.

Seleccione la opción **Estándar** del menú **Mantenimiento** y proceda de la siguiente manera: elija de entre el listado de tablas la opción de **Definición de los estados** y se le presentará una ventana como la que se muestra a continuación:

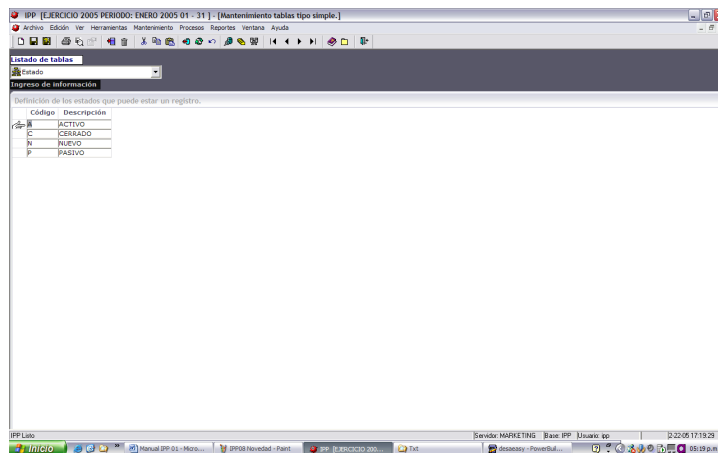

En el área de trabajo aparecen los registros que definen los estados.

Descripción de campos:

Código: Identifica el código del Estado.

Nivel Lista: Nombre del Estado.

Mercado

En esta opción se administra la información de los mercados de más comunes que el informate produce (Ejem. Nacional o Exportación)

Seleccione la opción **Estándar** del menú **Mantenimiento** y proceda de la siguiente manera: elija de entre el listado de tablas la opción de **Mercado** y se le presentará una ventana como la que se muestra a continuación:

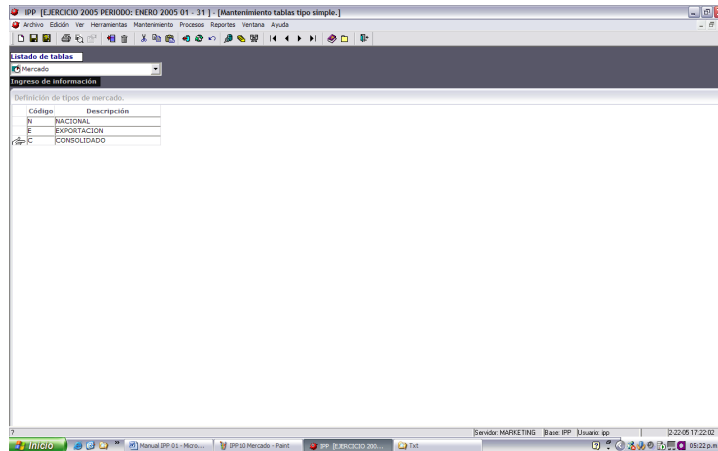

En el área de trabajo aparecen los registros que definen las observaciones más comunes.

Descripción de campos:

Código: Identifica al mercado.

Descripción: Nombre del mercado destino del producto.

Base

En esta opción se administra la información de las bases con las que puede trabajar el IPP, note que cada cambio de base se deberá crear un nuevo registro base, y de esta base dependerá todo el sistema.

Seleccione la opción **Estándar** del menú **Mantenimiento** y proceda de la siguiente manera: elija de entre el listado de tablas la opción de **Base** y se le presentará una ventana como la que se muestra a continuación:

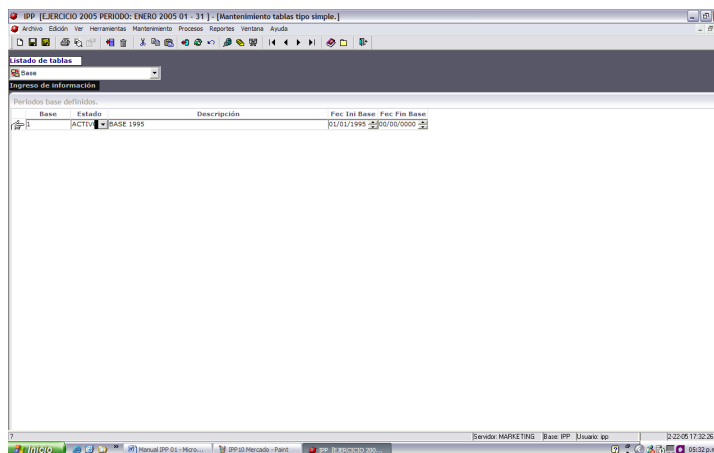

En el área de trabajo aparecen los registros que definen las bases a las cuales tienen acceso.

Descripción de campos:

Base:	Identifica al código de la base.
Estado:	Estado en que se encuentra la Base.
Descripción:	Definición de la base para identificación en los reportes.
Fec Ini Base:	Fecha de inicio de la Base.
Fec Fin Base:	Fecha de fin de la Base.

Periodos Base

En esta opción se administra la información de los periodos base.

Seleccione la opción **Estándar** del menú **Mantenimiento** y proceda de la siguiente manera: elija de entre el listado de tablas la opción de **Periodos Base** y se le presentará una ventana como la que se muestra a continuación:

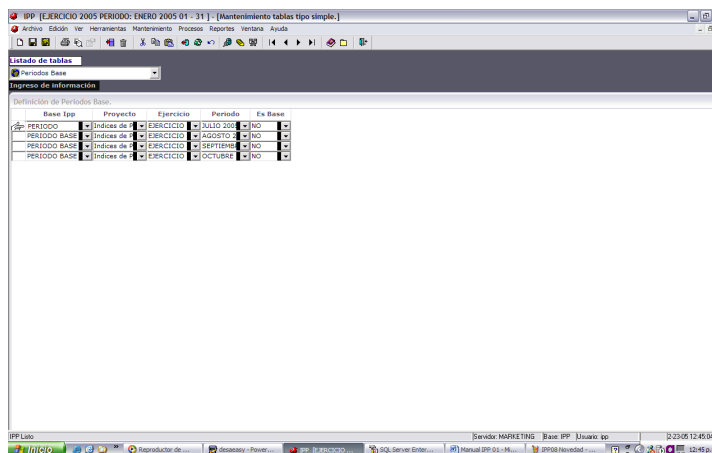

En el área de trabajo aparecen los registros que definen los Periodos base.

Descripción de campos:

Base IPP:	Identifica el código de la Base (1995).
Proyecto:	Identifica al proyecto al que pertenece la Base.
Ejercicio:	Identifica al ejercicio o año en que se establece la Base.
Periodo:	Identifica al periodo o mes en que se establece la Base.
Es Base:	Identifica si el periodo es base o NO.

Tipos de embarcación

En esta opción se administra la información de los tipos de embarcación que puede tener un informante del sector pesca.

Seleccione la opción **Estándar** del menú **Mantenimiento** y proceda de la siguiente manera: elija de entre el listado de tablas la opción de **Tipos de embarcación** y se le presentará una ventana como la que se muestra a continuación:

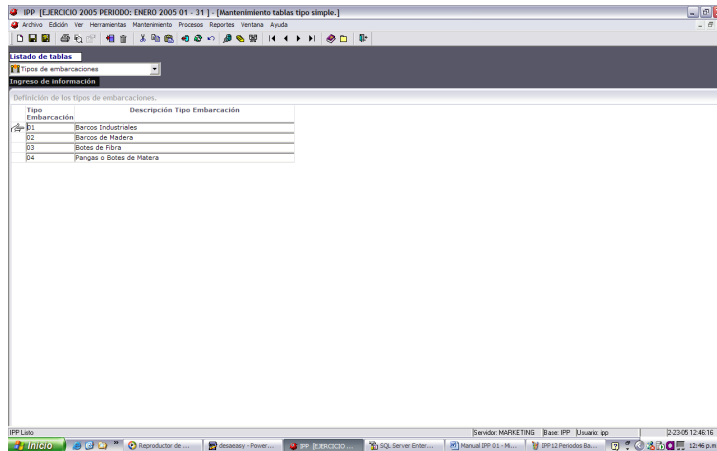

En el área de trabajo aparecen los registros que se definen como tipos de embarcación.

Descripción de campos:

Tipo embarcación: Identifica el código del tipo de embarcación.

Descripción: Nombre del tipo de embarcación.

Validación

En esta opción se administra la información de los porcentajes de validación por producto, los valores de porcentajes mínimos y máximos conforman un rango de control sobre el precio por producto que se está ingresando al sistema; esto quiere decir, que si el porcentaje de crecimiento o decrecimiento del precio informado, no está dentro de este rango, el sistema emitirá unas alertas indicando que el precio ha sobrepasado los valores de permitidos.

Seleccione la opción **Estándar** del menú **Mantenimiento** y proceda de la siguiente manera: elija de entre el listado de tablas la opción de **Validación** se le presentará una ventana como la que se muestra a continuación:

IPP [EJERCICIO 2005 PERIODO: ENERO 2005 01 - 31] - [Mantenimiento tablas tipo simple.]

Archivo Edición Herramientas Mantenimiento Proceso Reportes Ventana Ayuda

Estado de tablas
Parámetros de validación

Ingreso de información

Definición de los parámetros de validación:

Com CPC	Descripción Com CPC	CPC	Descripción CPC	Mercado	Cod CIIU3	Descripción CIIU3	cod Establecimiento	Descripción Establecimiento
0110000	011000001	0111	TRIGO Y HORCAZO O TRAFI	NACIONAL	AD11101	Cultivos de Trigo	A0219.03	A0219.03
0110000	011000001	0111	TRIGO Y HORCAZO O TRAFI	NACIONAL	AD11101	Cultivos de Trigo	A0240.03	A0240.03
0110000	011000001	0111	TRIGO Y HORCAZO O TRAFI	NACIONAL	AD11101	Cultivos de Trigo	A0266.02	A0266.02
0110000	011000001	0111	TRIGO Y HORCAZO O TRAFI	NACIONAL	AD11101	Cultivos de Trigo	A0493.04	A0493.04
0110000	011000001	0111	TRIGO Y HORCAZO O TRAFI	NACIONAL	AD11101	Cultivos de Trigo	A0268.01	A0268.01
0110000	011000001	0111	TRIGO Y HORCAZO O TRAFI	NACIONAL	AD11101	Cultivos de Trigo	A0296.02	A0296.02
0110000	011000001	0111	TRIGO Y HORCAZO O TRAFI	NACIONAL	AD11101	Cultivos de Trigo	A0547.03	A0547.03
0112000	011200001	0112	MAIZ	NACIONAL	AD11109	Cultivos de otros cereales, avena	A0131.02	A0131.02
0112000	011200001	0112	MAIZ	NACIONAL	AD11109	Cultivos de otros cereales, avena	A0167.04	A0167.04
0112000	011200001	0112	MAIZ	NACIONAL	AD11109	Cultivos de otros cereales, avena	A0192.01	A0192.01
0112000	011200001	0112	MAIZ	NACIONAL	AD11109	Cultivos de otros cereales, avena	A0193.05	A0193.05
0112000	011200001	0112	MAIZ	NACIONAL	AD11109	Cultivos de otros cereales, avena	A0219.03	A0219.03
0112000	011200001	0112	MAIZ	NACIONAL	AD11109	Cultivos de otros cereales, avena	A0240.03	A0240.03
0112000	011200001	0112	MAIZ	NACIONAL	AD11109	Cultivos de otros cereales, avena	A0266.02	A0266.02
0112000	011200001	0112	MAIZ	NACIONAL	AD11109	Cultivos de otros cereales, avena	A0277.03	A0277.03
0112000	011200001	0112	MAIZ	NACIONAL	AD11109	Cultivos de otros cereales, avena	A0296.02	A0296.02
0112000	011200001	0112	MAIZ	NACIONAL	AD11109	Cultivos de otros cereales, avena	A0347.02	A0347.02
0112000	011200001	0112	MAIZ	NACIONAL	AD11109	Cultivos de otros cereales, avena	A0300.05	A0300.05
0112000	011200001	0112	MAIZ	NACIONAL	AD11109	Cultivos de otros cereales, avena	A0301.03	A0301.03
0112000	011200001	0112	MAIZ	NACIONAL	AD11109	Cultivos de otros cereales, avena	A0435.03	A0435.03
0112000	011200001	0112	MAIZ	NACIONAL	AD11109	Cultivos de otros cereales, avena	A0526.01	A0526.01
0112000	011200001	0112	MAIZ	NACIONAL	AD11109	Cultivos de otros cereales, avena	A0536.02	A0536.02
0112000	011200001	0112	MAIZ	NACIONAL	AD11109	Cultivos de otros cereales, avena	A0547.03	A0547.03
0112000	011200001	0112	MAIZ	NACIONAL	AD11102	Cultivos de maiz duro seco	A0009.01	A0009.01
0112000	011200001	0112	MAIZ	NACIONAL	AD11102	Cultivos de maiz duro seco	A0097.01	A0097.01
0112000	011200001	0112	MAIZ	NACIONAL	AD11102	Cultivos de maiz duro seco	A0194.03	A0194.03
0112000	011200001	0112	MAIZ	NACIONAL	AD11102	Cultivos de maiz duro seco	A0212.03	A0212.03
0112000	011200001	0112	MAIZ	NACIONAL	AD11102	Cultivos de maiz duro seco	A0224.01	A0224.01
0112000	011200001	0112	MAIZ	NACIONAL	AD11102	Cultivos de maiz duro seco	A0229.01	A0229.01

En el área de trabajo aparecen los registros que se definen los porcentajes de validación por producto.

Descripción de campos:

- Com CPC: Identifica el código CPC del producto que se va a validar.
- CPC: Identifica el código CPC del producto a cuatro dígitos que se va a validar.
- Mercado: Definición del mercado destino del producto que se va a validar.
- Cod CIIU3: Identifica el código CIIU3 del producto que se va a validar.
- Establec IPP: Identifica el código del establecimiento dueño o informante del producto que se va a validar.
- Ubicación: Ubicación geográfica del establecimiento que se va a validar.
- Administración: Ubicación administrativa del establecimiento que se va a validar.
- Por Val Min: Deberá ser llenado con los valores de porcentajes mínimos que permite que un precio sea ingresado, sin que se registre un observación.
- Por Val Max: Deberá ser llenado con los valores de porcentajes máximos que permite que un precio sea ingresado, sin que se registre un observación.

Tipo de puerto

En esta opción se administra la información de los puertos existentes en el País.

Seleccione la opción **Estándar** del menú **Mantenimiento** y proceda de la siguiente manera: elija de entre el listado de tablas la opción de **Tipo de Puerto** se le presentará una ventana como la que se muestra a continuación:

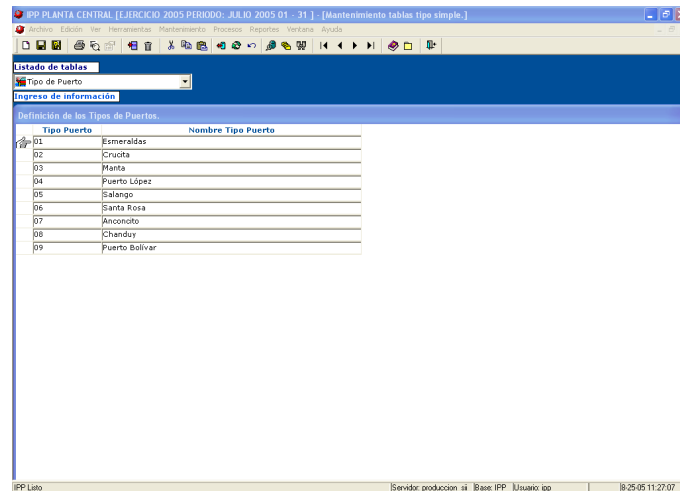

En el área de trabajo aparecen los registros que se definen los tipos de puerto.

Descripción de campos:

Tipo Puerto: Código de tipo de puerto.
Nombre tipo puerto: Nombre del puerto.

CAPITULO

Procesos

3

Procesos es una opción del menú del Sistema IPP el cual tiene todos los items para generar los Índices de Precios al productor. Este ítem de menú consta de las siguientes opciones que se presentan a continuación:

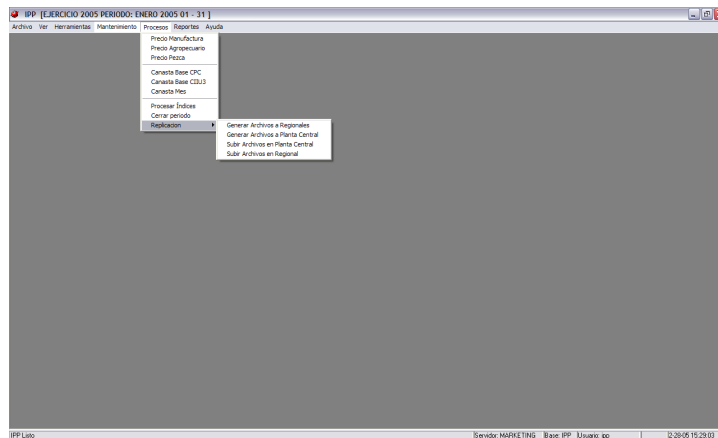

Funciones Generales

Las opciones explicadas a continuación de este segmento, tienen el siguiente funcionamiento:

Los procesamientos de información siempre se harán un periodo anterior al del mes corriente.

La Tecla de Función **F5**, sirve para realizar búsquedas de información con lo que Ud. podrá actualizar la información recuperada.

Se permite realizar búsquedas de la información (siempre y cuando se haya dado un clic sobre el área de trabajo) a través del botón **BUSCAR (F5)**, de la barra de herramientas o su respectivo en el menú.

La Tecla de Función **F7**, sirve para realizar el proceso relacionado con la opción en la que esté trabajando, si esta función aplica.

Se permite realizar ordenamiento de la información (siempre y cuando se haya dado un clic sobre el área de trabajo) a través del botón **ORDENAR**, de la barra de herramientas o su respectivo en el menú o su respectivo en el menú.

Entonces aparecerá una ventana como la que se muestra a continuación:

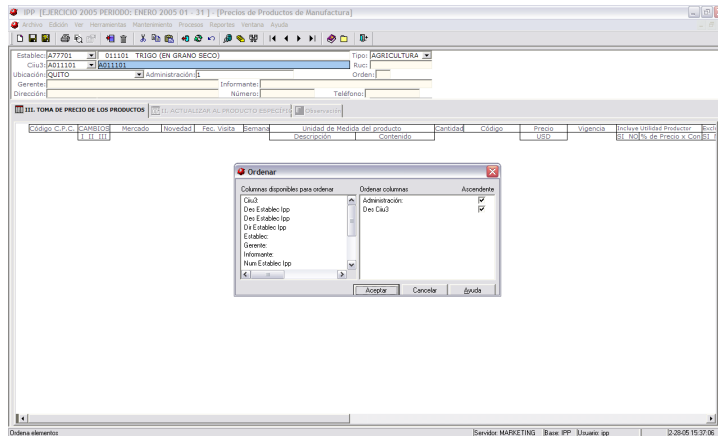

El funcionamiento de esta ventana se detalla en el siguiente párrafo:

En el área de **Columnas disponibles para ordenar** se listarán todas las columnas que se puede elegir para los criterios de ordenamiento.

En el área de **Ordenar columnas** se listará las columnas elegidas para ordenar. Además se tendrá una columna de elección para ordenamiento ascendente o descendente. Al estar marcado el ordenamiento se hará ascendentemente, caso contrario descendentemente.

Para mover una columna desde Columnas disponibles para ordenar a Columnas ordenadas, se deberá presionar la columna elegida con el botón izquierdo del ratón, y arrastrarlo hasta el área de Columnas disponibles.

Entonces de acuerdo al orden elegido, y luego de presionar Aceptar, se ordenarán los elementos del área de trabajo.

Se permite realizar Filtros de la información (siempre y cuando se haya dado un clic sobre el área de trabajo) a través del botón **FILTRAR**, de la barra de herramientas.

Entonces aparecerá una ventana como la que se muestra a continuación:

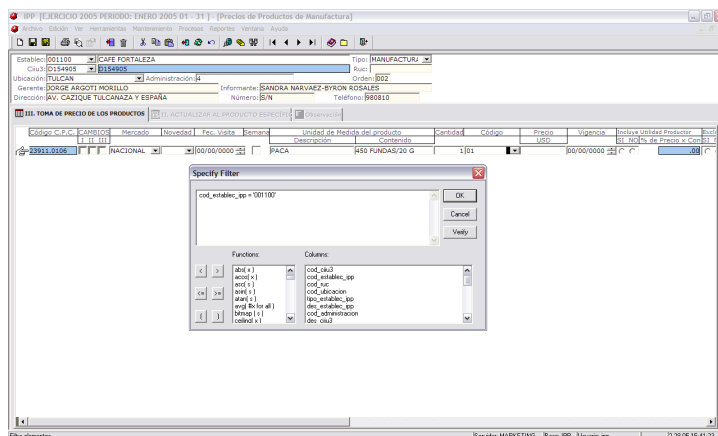

El funcionamiento de esta ventana se detalla en el siguiente párrafo:

En el área de **Columnas** se listarán todas las columnas que se puede elegir para los criterios de filtrado.

En el área de **Ingreso de texto** se podrá escribir los comandos para los filtrados. Además se tendrá las funciones más comunes para utilizar en los criterios de filtrado. Para mover una columna desde Columnas disponibles para filtrar al área de ingreso de texto, se deberá presionar la columna elegida con el botón izquierdo del ratón, y entonces esta se copiará automáticamente al área de ingreso de texto.

Entonces de acuerdo al texto elegido, y luego de presionar Aceptar, se filtrarán los registros del área de trabajo.

En la pantalla capturada se da un ejemplo de filtro más común.

Si se ha presionado clic derecho sobre una determinada área de trabajo, esta acción desplegará un menú de contexto, en el cual aparecerán sus opciones, dentro de estas opciones tenemos las siguientes:

Cortar.- Pasa la información del Objeto control al clipboard de Windows.

Copiar.- Copia la información del Objeto control al clipboard de Windows.

Pegar.- Pega información desde el ClipBoard de Windows al objeto control.

Seleccionar Todo.- Seleccionar todo del área de trabajo.

Insertar.- Inserta una fila nueva en la posición inmediata anterior a la posición actual en el área de trabajo.

Añadir.- Añade una fila nueva en la última posición del área de trabajo.

Eliminar.- Elimina el registro de la posición actual del área de trabajo.

Restaurar.- restaura la última información antes de suceder un cambio.

Propiedades del área de trabajo el cual le permitirá un manejo adicional de la información.

Consultar.- Permite realizar búsquedas de información.

Producto Manufactura

En esta opción se realiza el ingreso de los Precios de los productos de manufactura.

Escoja el ítem **Precio Manufactura** del menú **Procesos** y se le presentará una ventana como la que se muestra a continuación:

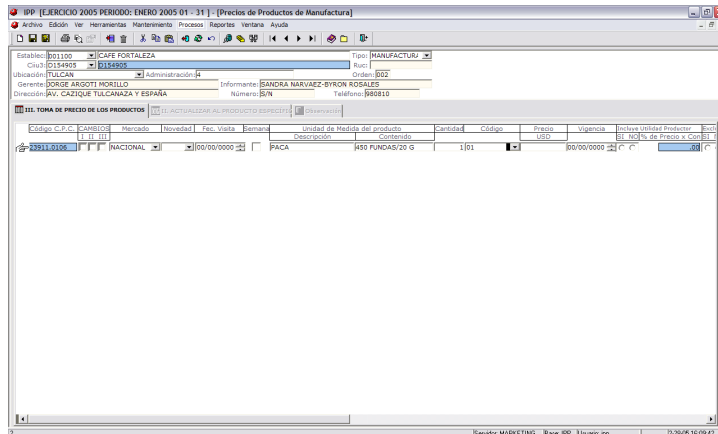

Esta opción de Precio producto manufactura tiene varias áreas de trabajo, que se describen a continuación:

Área de definición de información a ingresar, que esta en la mitad superior de la pantalla. En esta área se ingresa toda la información recopilada en el formulario IPP- 002.

Área de detalle de la información, que está en la mitad inferior de la pantalla y muestra o permite ingresar la información y las propiedades de los precios por cada producto que produce una empresa.

Por definición el sistema le ayudará a recuperar la información de productos de manufactura de una empresa, para que Ud. Pueda realizar el ingreso de información.

Ud. Puede realizar búsquedas de información de la siguiente manera:

Ingresar el código de la empresa, y luego presionar la tecla de función **F5** entonces se recuperará la información del periodo anterior, esto hará que la información sea duplicada entre dos periodos, lo que permitirá disminuir el tiempo de proceso en esta opción. Luego de esto se deberá ingresar los valores de precios e información correspondiente al mes corriente.

También puede realizar filtros de información, una vez recuperados los datos de la siguiente manera:

Elegir los campos sobre los que se desea hacer las exclusiones. A la información recuperada se puede filtrar por cualquier método de exclusión, con condiciones AND o OR.

En caso de cambios I, II, III, se activará la pestaña de **ACTUALIZAR AL PRODUCTO ESPECÍFICO**, en el que se permitirá cambiar toda la información del producto.

En caso de que el sistema detecte cierta información incorrecta, lo avisará a través de la pestaña de observaciones.

Nota: En caso de que el formulario sea ingresado después de haber hecho el ingreso del nuevo producto, el usuario no debe esperar que desde esta opción se actualice todas las demás tablas.

Producto Agropecuario

En esta opción se realiza el ingreso de los Precios de los productos de empresas agropecuarias.

Escoja el ítem **Precio Agropecuario** del menú **Procesos** y se le presentará una ventana como la que se muestra a continuación:

NOMBRE DEL PRODUCTO	MES COSECHA	ESPECIFICACION TÉCNICA	PRECIO	UNIDAD MEDIDA	EQ. U. NORMALIZADA
---------------------	-------------	------------------------	--------	---------------	--------------------

Esta opción de Precio producto agropecuario tiene varias áreas de trabajo, que se describen a continuación:

Área de definición de información a ingresar, que esta en la mitad superior de la pantalla. En esta área se ingresa toda la información recopilada en el formulario IPP- 002.

Área de detalle de la información, que está en la mitad inferior de la pantalla y muestra o permite ingresar la información y las propiedades de los precios por cada producto que produce una empresa.

Por definición el sistema le ayudará a recuperar la información de productos de agropecuario de una empresa, para que Ud. Pueda realizar el ingreso de información.

Ud. Puede realizar búsquedas de información de la siguiente manera:

Ingresar el código de la empresa, y luego presionar la tecla búsquedas o la tecla de función **F5** entonces se recuperará la información del periodo anterior, esto hará que la información sea duplicada entre dos periodos, lo que permitirá disminuir el tiempo de proceso en esta opción. Luego de esto se deberá

ingresar los valores de precios e información correspondiente al mes corriente.

También puede realizar filtros de información, una vez recuperados los datos de la siguiente manera:

Elegir los campos sobre los que se desea hacer las exclusiones. A la información recuperada se puede filtrar por cualquier método de exclusión, con condiciones AND o OR.

En caso de cambios I, II, III, se activará la pestaña de **ACTUALIZAR AL PRODUCTO ESPECÍFICO**, en el que se permitirá cambiar toda la información del producto.

En caso de que el sistema detecte cierta información incorrecta, lo avisará a través de la pestaña de observaciones.

Nota: En caso de que el formulario sea ingresado después de haber hecho el ingreso del nuevo producto, el usuario no debe esperar que desde esta opción se actualice todas las demás tablas.

Producto Pesca

En esta opción se realiza el ingreso de los Precios de los productos de empresas de Pesca.

Escoja el ítem **Precio Pesca** del menú **Procesos** y se le presentará una ventana como la que se muestra a continuación:

PODERE DE LA ESPECIE Y CÓDIGO	CAMBIO	Inventari	Esp. Usura	Cantidad	ESPECIFICACIÓN TÉCNICA	PRECIO USD	UNIDAD PESADA	ESPECIACIÓN	SO. U. NORMALIZADA	OBSERVACIONES/OTRAS
PESCA				0000000000			TONELADA	2200 LIBRAS	2,200.00	

Esta opción de Precio producto pesca tiene varias áreas de trabajo, que se describen a continuación:

Área de definición de información a ingresar, que esta en la mitad superior de la pantalla. En esta área se ingresa toda la información recopilada en el formulario IPP- 002.

Área de detalle de la información, que está en la mitad inferior de la pantalla y muestra o permite ingresar la información y las propiedades de los precios por cada producto que produce una empresa.

Por definición el sistema le ayudará a recuperar la información de productos de agropecuario de una empresa, para que Ud. Pueda realizar el ingreso de información.

Ud. Puede realizar búsquedas de información de la siguiente manera:

Ingresar el código de la empresa, y luego presionar la tecla de función **F5** entonces se recuperará la información del periodo anterior, esto hará que la información sea duplicada entre dos periodos, lo que permitirá disminuir el tiempo de proceso en esta opción. Luego de esto se deberá ingresar los valores de precios e información correspondiente al mes corriente.

También puede realizar filtros de información, una vez recuperados los datos de la siguiente manera:

Elegir los campos sobre los que se desea hacer las exclusiones. A la información recuperada se puede filtrar por cualquier método de exclusión, con condiciones AND o OR.

En caso de cambios I, II, III, se activará la pestaña de **ACTUALIZAR AL PRODUCTO ESPECÍFICO**, en el que se permitirá cambiar toda la información del producto.

En caso de que el sistema detecte cierta información incorrecta, lo avisará a través de la pestaña de observaciones.

Nota: En caso de que el formulario sea ingresado después de haber hecho el ingreso del nuevo producto, el usuario no debe esperar que desde esta opción se actualice todas las demás tablas.

Canastas Base CPC

En esta opción se realiza la composición de las canastas base CPC, en la que se ingresan solamente los ponderadores para el índice.

Escoja el ítem **Canasta Base CPC** del menú **Procesos** y se le presentará una ventana como la que se muestra a continuación:

CPC	Ponderación CPC	Ponderación Nac	Ponderación Exp	Ipscu(2)	Ipscu(1)	Ipscu	Estado
0	0.174434	0.174434	0.000000				ACTIVO
01	0.118197	0.118197	0.000000				ACTIVO
011	0.022968	0.022968	0.000000				ACTIVO
0111	0.000228	0.000228	0.000000				ACTIVO
01110	0.000228	0.000228	0.000000				ACTIVO
0111001	0.000228	0.000228	0.000000				ACTIVO
011100101	0.000228	0.000228	0.000000				ACTIVO
0112	0.007959	0.007959	0.000000				ACTIVO
01120	0.007959	0.007959	0.000000				ACTIVO
0112001	0.002107	0.002107	0.000000				ACTIVO
011200101	0.002107	0.002107	0.000000				ACTIVO
0112002	0.005452	0.005452	0.000000				ACTIVO
011200201	0.005452	0.005452	0.000000				ACTIVO
0113	0.014848	0.014848	0.000000				ACTIVO
01130	0.014848	0.014848	0.000000				ACTIVO
0113001	0.014848	0.014848	0.000000				ACTIVO
011300101	0.014848	0.014848	0.000000				ACTIVO
0115	0.000336	0.000336	0.000000				ACTIVO
01150	0.000336	0.000336	0.000000				ACTIVO
0115001	0.000336	0.000336	0.000000				ACTIVO
011500101	0.000336	0.000336	0.000000				ACTIVO
012	0.008498	0.008498	0.000000				ACTIVO
0121	0.003108	0.003108	0.000000				ACTIVO
01210	0.003108	0.003108	0.000000				ACTIVO
0121001	0.003108	0.003108	0.000000				ACTIVO
012100101	0.003108	0.003108	0.000000				ACTIVO
0122	0.001903	0.001903	0.000000				ACTIVO
01220	0.001903	0.001903	0.000000				ACTIVO

En esta ventana, ingrese el código de producto calificado como componente de un índice de estudio. Es necesario aclarar, que para identificar plenamente a un índice se necesita ingresar la siguiente información.

- Código de Producto CPC
- Ponderación CPC
- Ponderación Nacional
- Ponderación Exportación
- Estado ACTIVO.

Si lo que se desea es crear un nuevo índice; entonces, se hará la definición completa del índice de la siguiente manera.

La información que podemos definir y utilizar es la siguiente:

Código de Producto.- Identifica a un producto de un índice, es necesario ingresar todo el árbol.

Estado.- que es la calificación de existencia del producto que pertenece al índice.

ACTIVO.- Producto utilizado actualmente.

CERRADO.- Producto NO utilizado actualmente.

NUEVO.- Producto recién creado, puede ser utilizado en futuras publicaciones.

Ponderación CPC.- Este valor es el ponderador con el que deberá ser operado el índice total.

Ponderación Nacional.- Este valor es el ponderador con el que deberá ser operado el índice nacional.

Ponderación Exportación.- Este valor es el ponderador con el que deberá ser operado el índice de Exportación.

En esta parte se ingresarán los productos componentes que participan en la canasta. Es necesario ingresar los valores de Precio Base con el que arranca el índice.

El funcionamiento de la ventana es como se describe a continuación:

Para recuperar información se deberá presionar la tecla F5, entonces se podrá actualizar la información previamente ingresada.

Se podrá realizar Movimientos de productos, cambiando al estado que desea, cerrado (baja), nuevo (alta), etc.

Ejemplo ALTA: Si este es el caso, se deberá ingresar o el estado en el que queda el material (nuevo).

Canastas Base CIU3

En esta opción se realiza la composición de las canastas base CIU3, en la que se ingresan solamente los ponderadores para el índice.

Escoja el ítem **Canasta Base CIU3** del menú **Procesos** y se le presentará una ventana como la que se muestra a continuación:

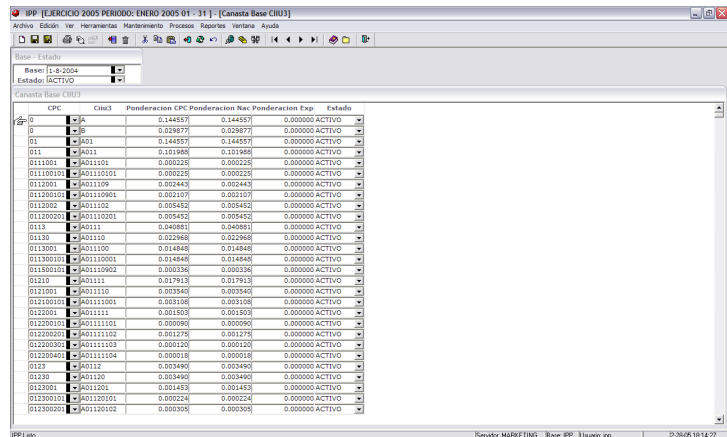

En esta ventana, ingrese el código de producto calificado como componente de un índice de estudio. Es necesario aclarar, que para identificar plenamente a un índice se necesita ingresar la siguiente información.

- Código de Producto CPC
- Código de Producto CIU3
- Ponderación CIU3
- Ponderación Nacional
- Ponderación Exportación
- Estado ACTIVO.

Si lo que se desea es crear un nuevo índice; entonces, se hará la definición completa del índice de la siguiente manera.

La información que podemos definir y utilizar es la siguiente:

Código de Producto CPC.- Identifica a un producto CPC de un índice.

Código de Producto CIU3.- Identifica a un producto CIU3 de un índice.

Estado.- que es la calificación de existencia del producto que pertenece al índice.

ACTIVO.- Producto utilizado actualmente.

CERRADO.- Producto NO utilizado actualmente.

NUEVO.- Producto recién creado, puede ser utilizado en futuras publicaciones.

Ponderación CIU3.- Este valor es el ponderador con el que deberá ser operado el índice total.

Ponderación Nacional.- Este valor es el ponderador con el que deberá ser operado el índice nacional.

Ponderación Exportación.- Este valor es el ponderador con el que deberá ser operado el índice de Exportación.

En esta parte se ingresarán los productos componentes que participan en la canasta. Es necesario ingresar los valores de Precio Base con el que arranca el índice.

El funcionamiento de la ventana es como se describe a continuación:

Para recuperar información se deberá presionar la tecla F5, entonces se podrá actualizar la información previamente ingresada.

Se podrá realizar Movimientos de productos, cambiando al estado que desea, cerrado (baja), nuevo (alta), etc.

Ejemplo ALTA: Si este es el caso, se deberá ingresar o el estado en el que queda el material (nuevo).

Canastas Mes

En esta opción se realiza la composición de las canastas de productos base del mes, en la que se ingresan solamente los precios base del mes anterior para los productos que integran el índice. Por definición una canasta almacena todas las propiedades de un índice, y guarda el histórico de lo que a este le sucede, ejemplo: que un componente del índice desaparezca (BAJA), para este caso el procedimiento en la ventana es el siguiente se actualiza el estado del producto con **CERRADO** y se procede a grabar. O un nuevo componente sea tomado en cuenta (ALTA), para el caso se inserta un nuevo registro con el código y las propiedades del producto y en el estado se lo pone como **NUEVO**.

Escoja el ítem **Canasta Mes** del menú **Procesos** y se le presentará una ventana como la que se muestra a continuación:

Com Cpc	Com Ciu3	Cpc	Ciu3	Mercado	Estabcec	Ubicacion	Administracion	Cod Estad	Cod Unidad	Medid
21640002	201514006	21640	20151400	NACION	142394	1170550	A	A		ACEITE ROJO
21640003	201514013	21640	20151401	NACION	144248	1170550	A	A		ACEITE DE PALMISTE
21640004	201514007	21640	20151400	NACION	1581201	1170550	A	A		ACEITE
21640005	2015140013	21640	20151400	NACION	1580537	1170550	A	A		ACEITE ROJO
21670001	201514008	21670	20151400	EXPORT	153077	2130850	D	A		ACEITE DE RICINO
21680001	201514018	21680	20151401	NACION	1581247	0290150	D	A		MARGARINA BONELLA
21680002	201514016	21680	20151401	NACION	1520106	1170550	A	A		MARGARINA REGIA
21680003	201514018	21680	20151401	EXPORT	1520106	1170550	A	A		MARGARINA REGIA
21690001	201514019	21690	20151401	NACION	1581247	0290150	D	A		ACEITE FAVORITA
21690002	201514010	21690	20151401	NACION	153079	1170150	A	A		MANTECA
21690003	201514009	21690	20151400	NACION	1581239	2080450	A	A		ACEITE ROJO DE PALMA
21690004	2015140010	21690	20151400	NACION	144134	1170150	A	A		MANTECA
21690011	2015140011	21690	20151400	EXPORT	156041	2130850	D	A		MANTECA VEGETAL
21690012	2015140012	21690	20151400	NACION	153079	1170150	A	A		ACEITE
21690013	2015140002	21690	20151400	NACION	156041	2130850	D	A		ACEITE
21690016	201514017	21690	20151401	NACION	1511605	0290150	D	A		MANTECA
21690017	201514012	21690	20151400	NACION	144134	1170150	A	A		ACEITE ENVASADO
21690018	201514014	21690	20151401	NACION	1520106	1170550	A	A		ACEITE COCINERO
21810002	201541001	21810	20154110	NACION	144421	0290150	D	A		FORTAS
21810003	201514011	21810	20151401	NACION	144248	1170550	A	A		TORTA DE PALMISTE
21810004	2015140014	21810	20151400	NACION	1570564	0290450	A	A		CRESCO
21810006	201544001	21810	20154401	NACION	1570734	2120550	D	A		PASTA DE SODA GRANDE
21810007	2015140001	21810	20151400	NACION	1580538	2131051	D	A		PASTA DE PALMISTE
21110002	201520001	21110	20152001	NACION	154999	1170150	A	A		YITA NATA FUNDIA
21110003	201520002	21110	20152001	NACION	1400927	1030357	D	A		LECHE PUNFAS
21110004	201520001	21110	20152002	NACION	1520003	103059	D	A		LECHE LITRO FUNDIA
22910001	201520006	22910	20152001	NACION	153049	1170250	A	A		LECHE EN POLVO
22910002	2015201901	22910	20152019	NACION	159528	1170150	A	A		PRODUCTOS LACTEOS

En esta ventana, en el caso de búsquedas de información anterior ingresada y desea hacer un cambio, presione la tecla F5. Es necesario aclarar, que para identificar plenamente a un índice se necesita ingresar la siguiente información.

- Código CPC del producto a nueve dígitos.
- Código CIU3 del producto a nueve dígitos.
- Código CPC del producto a cinco dígitos.
- Código CIU3 del producto a siete dígitos.
- Código del mercado destino.
- Código del establecimiento.
- Código de la ubicación.
- Código de la administración.
- Código del estado.
- Unidad de Medida
- Descripción corta del CPC.
- Marca
- Modelo
- Talla
- Descripción larga del CPC.
- Contenido del CPC.
- Descripción Unidad de medida de la canasta mes.
- Precio informado.
- Precio calculado.
- Precio base mes.
- Precio previo.

Si lo que se desea es crear un nuevo índice; entonces, se hará la definición completa del índice de la siguiente manera.

La información que podemos definir y utilizar es la siguiente:

- Código CPC del producto a nueve dígitos.-** Identifica plenamente al producto CPC en las tomas de información.
- Código CIU3 del producto a nueve dígitos.-** Identifica plenamente al producto CIU3 para procesamiento del índice CIU3.
- Código CPC del producto a cinco dígitos.-** Identifica plenamente al producto CPC en las tomas de información.

Código CIIU3 del producto a siete dígitos.- Identifica plenamente al producto CIIU3 en las tomas de información.

Código del mercado destino.- Me permite conocer si el producto será para consumo de exportación o nacional.

Código del establecimiento.- Es el establecimiento que produce del producto.

Código de la ubicación.- Ubicación geográfica del establecimiento.

Código de la administración.- Ubicación administrativa (regional en la que se va a recopilar la información) del establecimiento.

Estado.- que es la calificación de existencia del producto en el índice.

ACTIVO.- Producto en el Índice utilizado actualmente.

BAJA.- Baja temporal, se procesa en este periodo como activo, pero en el siguiente se lo cierra definitivamente.

CERRADO.- Producto en el Índice NO utilizado actualmente.

NUEVO.- Producto en el Índice recién creado, puede ser utilizado en futuras publicaciones y en la actual si así se desea.

PENDIENTE.- No se procesa en este periodo.

Unidad de Medida.- Unidad de medida del índice, en el que se recopilará la información.

Descripción corta del CPC.- Información para reportes, esta deberá ser la descripción corta del producto en CPC.

Marca.- Marca comercial del producto en evaluación para la composición del índice.

Modelo.- Modelo comercial del producto en evaluación para la composición del índice.

Talla.- Talla comercial del producto en evaluación para la composición del índice.

Descripción larga del CPC.- Descripción comercial del producto en evaluación para la composición del índice.

Contenido del CPC.- Contenido del índice del producto en evaluación para la composición del índice.

Descripción Unidad de medida de la canasta mes.- Descripción de la unidad de medida del índice.

Precio informado.- Precio ingresado mensualmente, esta información se recopila a través de la información ingresada en los formularios de recopilación.

Precio calculado.- Este es el precio transformado a la unidad de medida elegida como destino, esto sucede a los productos de agropecuario, y esta unidad actualmente es el Kilogramo.

Precio base mes.- Precio con que arranca el índice.

Precio previo.- Precio del mes anterior del índice.

En esta opción se ingresarán los productos componentes que participan en la canasta del índice CPC y CIIU3. Es necesario ingresar los valores de Precio Base con el que arranca el índice.

El funcionamiento de la ventana es como se describe a continuación:

Para recuperar información se deberá presionar la tecla F5 o el botón buscar de la barra de herramientas, entonces se podrá actualizar la información previamente ingresada.

Una vez que se muestra la lista de productos y empresas que participan en el índice, se puede realizar altas y bajas.

Ejemplo ALTA: Ingresar el producto y ponerlo con estado nuevo.

El proceso de cerrado de canasta crea siempre una canasta nueva para el siguiente periodo. Así podemos tener un histórico de movimientos, y almacenar la información de lo que ha pasado con el índice en el tiempo.

El siguiente evento que sucede es que el índice anterior se quedará como cerrado y el actual como activo.

Procesar Índices

En esta opción se realizan los procesos necesarios para la generación de los índices de forma masiva, los procesos que se generan en esta opción son los siguientes:

- Cálculo de Precios base.
- Cálculo de Precios transformados.
- Generación Índice CPC Total.
- Generación Índice CPC Nacional.
- Generación Índice CPC Exportación.
- Generación Índice CIU3 Total.
- Generación Índice CIU3 Nacional.
- Generación Índice CIU3 Exportación.

Escoja el ítem **Procesar Índices** del menú **Procesos** y se le presentará una ventana como la que se muestra a continuación:

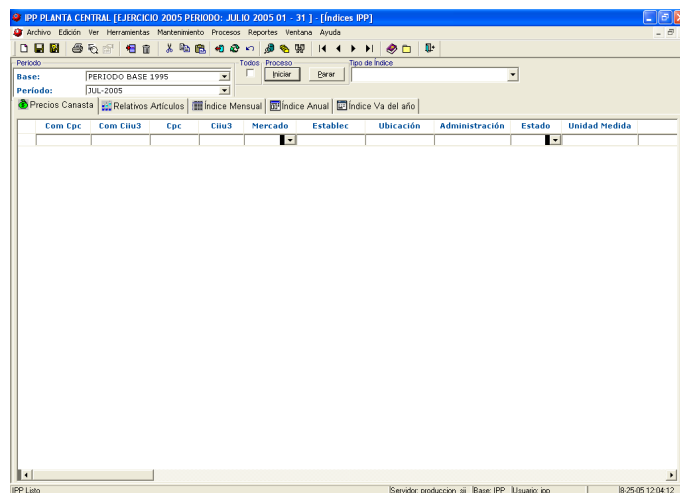

El modo de uso de esta ventana se detalla a continuación:

Como primera opción se deberá elegir el periodo base y el o los periodos que deseo generar información.

A continuación se deberá elegir el tipo de proceso que se va a generar. Este puede ser precios base, precios transformados, índice CPC total, índice CPC Nacional, etc.

Una vez elegido el tipo de proceso sobre el que deseo hacer la generación, y elegido el periodo en que se desea calcular el proceso, puede ser precios base, precios transformados o generación de índice y entonces presionar el botón iniciar del área de proceso, con lo que se procede a realizar la generación de cálculos respectivos.

Si solamente se desea recuperar la información de procesos generados previamente, se deberá elegir el proceso, dar un clic sobre el área del reporte respectivo en cualquiera de las pestañas, e inmediatamente presionar el botón de búsquedas o la tecla F5.

Como resultado se obtendrá en la pantalla los valores calculados, y listados en columnas, se muestra una pantalla del proceso de precios transformados.

Com Cpc	Com Ctna	Cpc	Ctna	Mercado	Establec	Ubicación	Administración	Estado	Unidad Medida
011200301	A01110201	01120	A011102	NACION	A00087.01	2098050	3	ACTIVO	60
052600102	D04230003	05260	D042300	NACION	A110364	2090150	3	ACTIVO	60
013100201	A01130102	01310	A011301	NACION	A11048.02	1170650	4	ACTIVO	60
075500103	D26950006	07550	D269500	NACION	A030813	1170150	4	ACTIVO	60
047900202	D04131201	04790	D041312	NACION	A033401	1010150	5	ACTIVO	70
448110102	D09191901	44811	D091919	NACION	A073487	1010150	5	ACTIVO	60
016400101	D15140005	01640	D151400	NACION	A070664	2098450	4	ACTIVO	66
012200101	A01111101	01220	A011111	NACION	A00547.03	1060250	2	ACTIVO	60
012400402	D15120113	01240	D151201	NACION	A093437	2130880	3	ACTIVO	60
002300402	D17301207	00231	D173012	NACION	A011118	1170150	4	ACTIVO	61
042300301	D04110201	04230	D041102	NACION	A1135496	2090150	3	ACTIVO	60
019200103	A01111801	01920	A011118	NACION	A11272.02	2091250	3	ACTIVO	60
034100103	D15412202	03410	D154122	NACION	A032402	1180150	2	ACTIVO	60
075400105	D26950003	07540	D269500	NACION	A053410	1010150	5	ACTIVO	60
012200103	D15120102	01220	D151201	EXPORT	A000012	2130850	3	ACTIVO	60
463400106	D31300110	46340	D313001	NACION	A0312965	1170150	4	ACTIVO	60
051100804	D04220403	05110	D042204	NACION	A1136361	2090150	3	ACTIVO	61
054200102	D04291002	05420	D042910	NACION	A1136166	2090150	3	ACTIVO	60
041200904	B05000004	04120	B050000	NACION	A04402032	2130153	3	ACTIVO	60
051300102	D04230502	05130	D042305	NACION	A044409	2090150	3	ACTIVO	60
448210102	D09300705	44821	D093007	NACION	A1138367	2090150	3	ACTIVO	60
018200101	A01111801	01820	A011118	NACION	A11533.03	2092053	3	ACTIVO	60
082100104	D17301401	08210	D173014	NACION	A013722	1170150	4	ACTIVO	60
019400111	D15120420	01941	D151204	EXPORT	A093437	2130850	3	ACTIVO	66
047900206	D04131202	04790	D041312	EXPORT	A033401	1010150	5	ACTIVO	70
021530301	D2102103	02153	D210201	NACION	A0934443	2090750	3	ACTIVO	61

Siguiendo el mismo procedimiento, a continuación como ejemplo se muestra una pantalla del índice total calculado.

INSTITUTO NACIONAL DE ESTADÍSTICAS Y CENSOS
INDICE DE PRECIOS AL PRODUCTOR-SECTORES: AGROPECUARIO, PEZA, MANUFACTURA Y MINERIA
-C.P.E.-
INDICES Y VARIACIONES TOTAL (NACIONAL Y EXPORTACIÓN) A NIVEL DE PRODUCTO, ACTIVIDAD, SUBCLASE, CLASE, GRUPO, DIVISION Y SECCION
PERIODO BASE 1995

CODIGO	DESCRIPCION	Ponderación	2005							
			FEBRERO 2005	MARZO 2005	ABRIL 2005	MAYO 2005	VAR.			
C.C.P.: NACIONAL	NACIONAL	1.000000	1,545.07	4.23	1,718.58	11.23	1,636.59	-4.77	1,628.90	-0
TOTAL NIVEL 1										
C.C.P.: SECCION	SECCION									
0	PRODUCTOS DE LA AGRICULTURA, Y LA SILVICULTURA Y L	0.174454	1,262.80	29.56	1,252.94	-0.78	1,015.15	-18.98	1,136.77	11
1	MINERALES ELECTRICIDAD, GAS Y AGUA	0.172922	3,031.96	5.03	3,973.44	31.05	3,715.24	-6.50	3,562.94	-4
2	PRODUCTOS ALIMENTICIOS, BEBIDAS Y TABACO TEXTILES	0.268812	1,239.68	-0.39	1,279.85	3.24	1,289.01	0.72	1,277.28	-0
3	OTROS BIENES TRANSPORTABLES, EXCEPTO PRODUCTOS	0.301785	1,222.33	0.41	1,226.83	0.37	1,230.91	0.33	1,231.72	0
4	PRODUCTOS METALICOS, MAQUINARIA Y EQUIPO	0.082047	1,202.39	-0.47	1,205.62	0.27	1,211.09	0.45	1,213.88	0
TOTAL NIVEL 5										
C.C.P.: DIVISION	DIVISION									
01	PRODUCTOS DE LA AGRICULTURA, LA HORTICULTURA Y L	0.101871	1,322.13	26.59	1,320.31	-0.14	941.99	-28.65	972.77	3
02	ANIMALES VIVOS Y PRODUCTOS ANIMALES	0.042569	1,094.59	11.33	1,006.95	-8.01	995.47	-1.14	1,021.15	2
03	PRODUCTOS DE LA SILVICULTURA Y LA EXTRACCION DE P	0.000117	670.63	0.71	677.90	1.08	695.23	2.56	684.73	-1
04	PESCADO Y OTROS PRODUCTOS DE LA PESCA	0.029877	1,205.47	13.20	1,075.94	-5.64	1,253.86	-5.97	1,052.46	-43
12	PETROLEO CRUDO Y GAS NATURAL	0.170306	3,062.34	5.05	4,018.42	31.22	3,756.26	-6.52	3,598.59	-4

Hay que notar que cada pestaña presenta información diferente, la primera pestaña muestra la canasta, para revisión de información, la segunda muestra los relativos de cálculos, y los índices generados para cada tipo de índice incluye lo siguiente:
 Índice Mensual.- Tercera pestaña
 Índice Anual.- Cuarta pestaña
 Índice en lo que va del año.- Quinta pestaña.

Cerrar periodo

En esta opción se realizan los procesos necesarios para el cierre del periodo

Cierra la canasta anterior.

Crea una canasta nueva (duplicación del periodo anterior, pero con valores cero).

A todos los productos nuevos [N] ingresados los pone como activos [A], y a los dados de baja temporal [B] los copia al siguiente periodo con estado cerrado [C].

Cierra el periodo anterior en la tabla de periodos por proyecto del módulo de administración.

Abre el periodo siguiente en la tabla de periodos por proyecto del módulo de administración, como norma siempre que se va a proceder con este proceso se deberá tener creado un periodo nuevo o siguiente en la tabla de periodos.

En las regionales, el proceso se limita a trabajar con la tabla de administración de periodos.

Escoja el ítem **Cerrar periodo** del menú **Procesos** y se le presentará una ventana como la que se muestra a continuación:

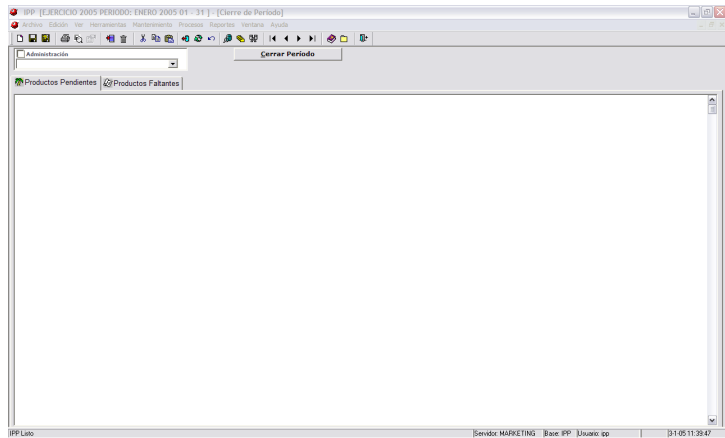

El modo de uso de esta ventana se detalla a continuación:

Se debe elegir la regional que se desea cerrar el periodo, y luego presionar el botón cerrar el periodo. Si este procedimiento se ha llevado a cabo en un periodo que ya se ha ejecutado índices, se perderá toda la información generada previamente, tal como índices, precios transformados, etc.

CAPITULO
Replicación



Replicación es un módulo del Sistema IPP el cual permite la consolidación de la información.

Instrucciones Preliminares:

1. Primero es necesario crear en C de cada máquina cliente en donde se vaya a realizar la replicación el directorio **Replicación**, en éste el directorio **IPP** y en éste las carpetas **exp** (exportación) e **imp** (importación). Esta instrucción se la ejecuta por una sola vez.
2. Luego abrir el sistema del IPP y elegir la opción **Procesos** y de ella la opción **Replicación**.

Generar Archivos a Planta Central

Esta opción permite que la información que se necesita para el proceso de cálculo de índices y correspondiente al período de investigación, sea transferida desde las regionales a la Administración Central

Abra la opción ubicándose sobre **Replicación / Generar Archivos a Planta Central** del menú **Proceso** en donde le aparecerá una pantalla como la que se muestra a continuación:

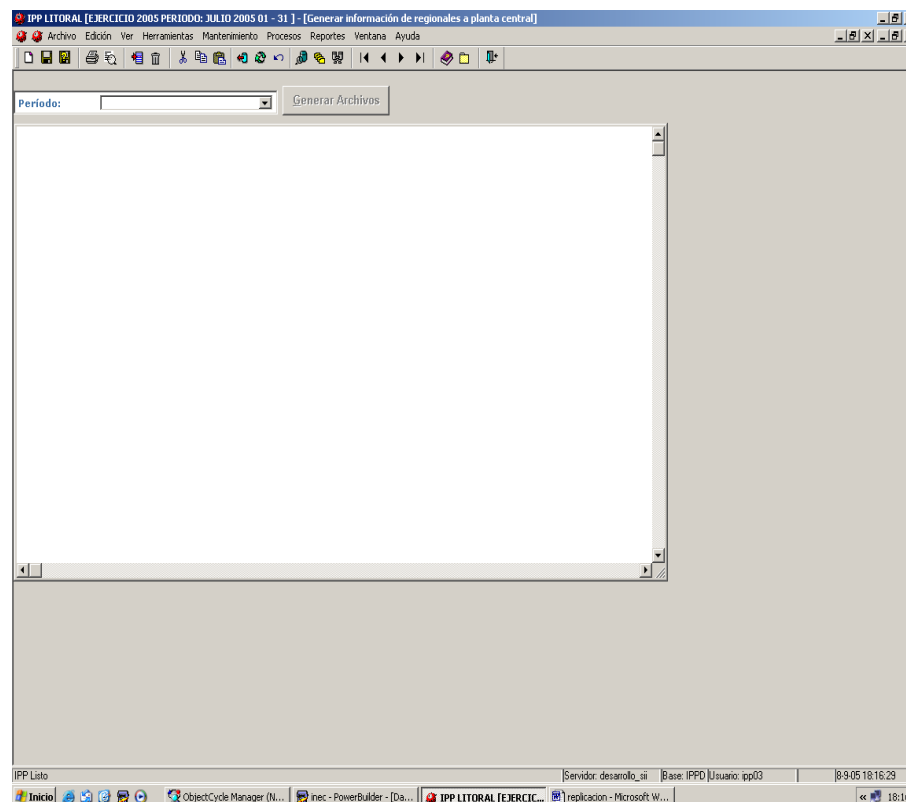

En esta ventana seleccione período o mes del año del cual se va a enviar información, por ejemplo **Julio 2005**.

Una vez elegido el periodo de generación saldrá un reporte con los siguientes casos, formularios faltantes de ingresar o a la vez establecimientos dados de baja con formularios activos o también productos dados de baja con formularios activos como se muestra en la pantalla a continuación:

Período: JULIO 2005 Generar Archivos

Establecimientos Cerrados con Productos Activos

ECCIÓN REGIONAL DEL LITOR

ESTAB.	CPC Comp.	CPC	CIU3
P4404201	041200913	04120	0050000
400146	429320101	42932	0269919

Productos por Establecimiento Activos sin Formula

ECCIÓN REGIONAL DEL LITOR

ESTAB.	CPC Comp.	CPC	CIU3
A0087.01	011200201	01120	A011102
A0226.01	011200201	01120	A011102
A0229.01	011200201	01120	A011102
A0239.01	011200201	01120	A011102
A0240.04	011200201	01120	A011102
A0367.05	011200201	01120	A011102

IPP Litoral | Servidor: desarrollo_si | Base: IPP0 | Usuario: ipp03 | 02/05/2005 15:05:57

Sino sale ningún reporte como el indicado en la pantalla anterior el botón Generar Archivos se activara dar un clic en dicho botón, aparecerá un mensaje “Proceso concluido con éxito”.

Si hay error la causa será por que no encuentre o no esta creada la ruta donde debe guardarse los archivos por lo que el sistema le mostrará un mensaje de errores como el que se muestra a continuación:

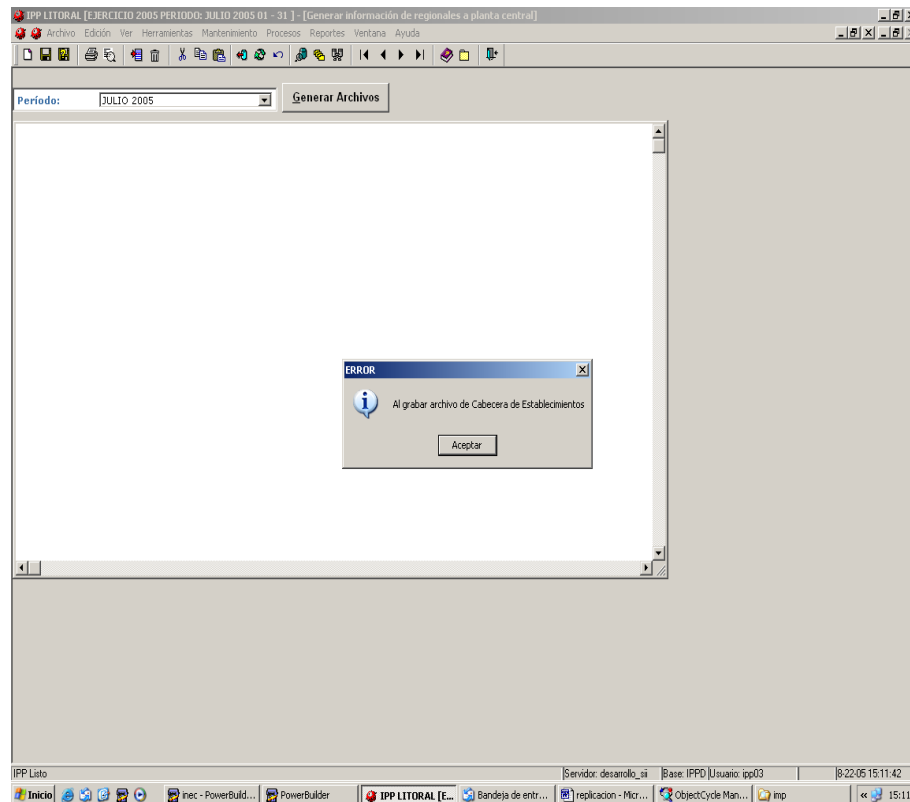

Los **archivos generados en la carpeta exp**, anteriormente creada en **C** se debe enviar por FTP a la Administración Central dentro de un directorio IPP//Replicación de cada regional

En total se enviarán 8 archivos:

1. cab_establecimiento
2. det_establecimiento
3. audita_ipp
4. formulario_ipp
5. ipp_validacion
6. observacion_precio
7. politica_precio
8. producto_estabec.

Estos contienen la cabecera y detalle de establecimientos, auditoria de formularios, formularios, rangos de validación, observaciones de precios, política de precios y estructura de productos por establecimientos en un período. Estos archivos se identifican por medio del nombre del archivo (Ejemplo: formulario_ipp), un identificador de que el archivo proviene de regionales 'r', del código de período y su año (Ejemplo: julio 2005 = 19_2005) y el código de regional (Ejemplo: DILIT = 3), todo esto resultará en un nombre como el siguiente: formulario_ippr_19_2005_3.

Generar Archivos a Regionales

Esta opción permite que la información correspondiente a los archivos actualizados y corregida de artículos y alquileres investigados en un período sea transferida desde la Administración Central a las regionales.

Abra la opción ubicándose sobre **Replicación / Generar Archivos a Regionales** del menú **Proceso** en donde le aparecerá una pantalla como la que se muestra a continuación:

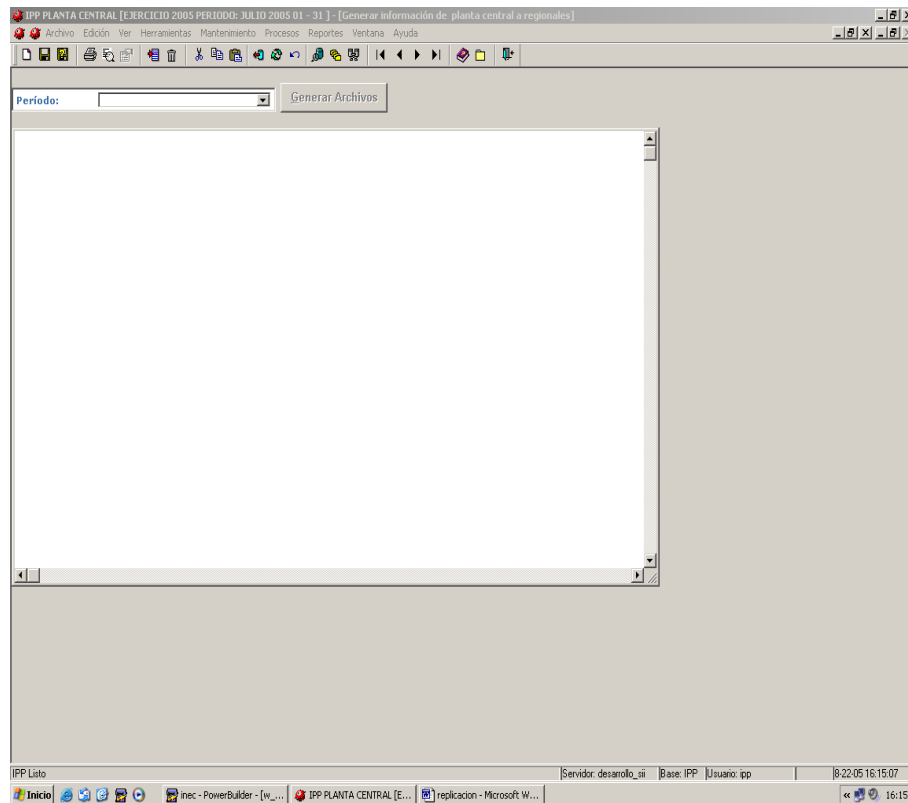

En esta ventana seleccione período o mes del cual se va a enviar información, por ejemplo **Julio**.

Una vez elegido el periodo de generación saldrá un reporte con los siguientes casos, formularios faltantes de ingresar o a la vez establecimientos dados de baja con formularios activos o también productos dados de baja con formularios activos para todas las regionales como se muestra en la pantalla a continuación:

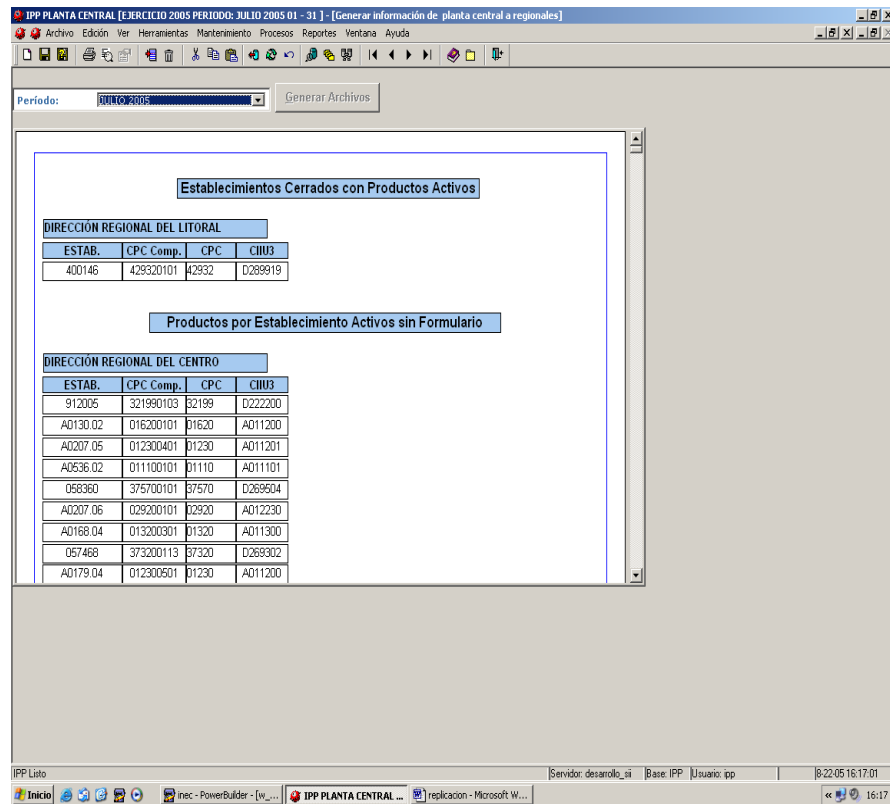

Sino sale ningún reporte como el indicado en la pantalla anterior el botón Generar Archivos se activara dar un clic en dicho botón, aparecerá un mensaje “Proceso concluido con éxito”.

Si hay error la causa será por que no encuentre o no esta creada la ruta donde debe guardarse los archivos por lo que el sistema le mostrará un mensaje de errores como el que se muestra a continuación:

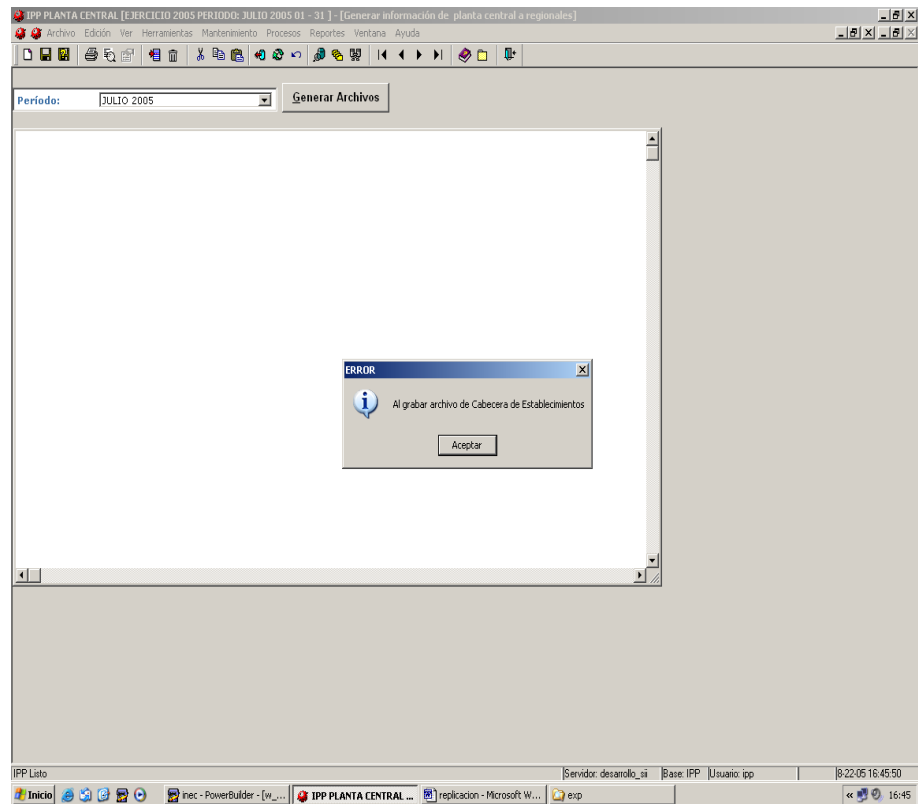

Si no hubo errores se generarán los archivos **en la carpeta exp**, anteriormente creada en C. Se debe copiar dichos archivos en FTP de dentro del directorio IPP/Replicación de cada regional.

En total se enviarán 28 archivos (7 archivos por cada regional):

1. cab_establecimiento
2. det_establecimiento
3. formulario_ipp
4. ipp_validacion
5. observacion_precio
6. politica_precio
7. producto_establec

Estos contienen la cabecera y detalle de establecimientos, formularios, rangos de validación, observaciones de precios, política de precios y estructura de productos por establecimientos en un período. Estos archivos se identifican por medio del nombre del archivo (Ejemplo: formulario_ipp), un identificador de que el archivo proviene de planta central 'pc', del código de período y su año (Ejemplo: julio 2005 = 19_2005) y el código de regional (Ejemplo: DILIR = 3), todo esto resultará en un nombre como el siguiente: formulario_ipppc_19_2005_3.

Subir Archivos en Planta Central

Esta opción permite que la información correspondiente a los cambios realizados en la estructura en artículos y el ingreso de información de los formularios en las regionales en el Sistema IPP sean subidos en Administración Central.

Primero se debe copiar **los archivos**, que estarán colocados en el directorio **IPP**, en la carpeta **Replicación** en el FTP por cada regional. En total son 8 archivos por regional:

- cab_establecimiento
- det_establecimiento
- audita_ipp
- formulario_ipp
- ipp_validacion
- observacion_precio
- politica_precio
- producto_establec

Estos contienen la cabecera y detalle de establecimientos, auditoria de formulario, formularios, rangos de validación, observaciones de precios, política de precios y estructura de productos por establecimientos en un período. Estos archivos se identifican por medio del nombre del archivo (Ejemplo: formulario_ipp), un identificador de que el archivo proviene de regionales 'r', del código de período y su año (Ejemplo: Julio 2005 = 19_2005) y el código de regional (Ejemplo: DILIT = 3), todo esto resultará en un nombre como el siguiente: formulario_ippr_19_2005_3.

Estos archivos deben ser grabados en la carpeta **imp**, en la máquina que se usará para subir los archivos (**no es en el servidor**).

A continuación abra la opción Subir archivos en Planta Central en el Sistema IPP ubicándose sobre **Replicación / Subir Archivos en Planta Central** del menú **Proceso** en donde le aparecerá una pantalla como la que se muestra a continuación:

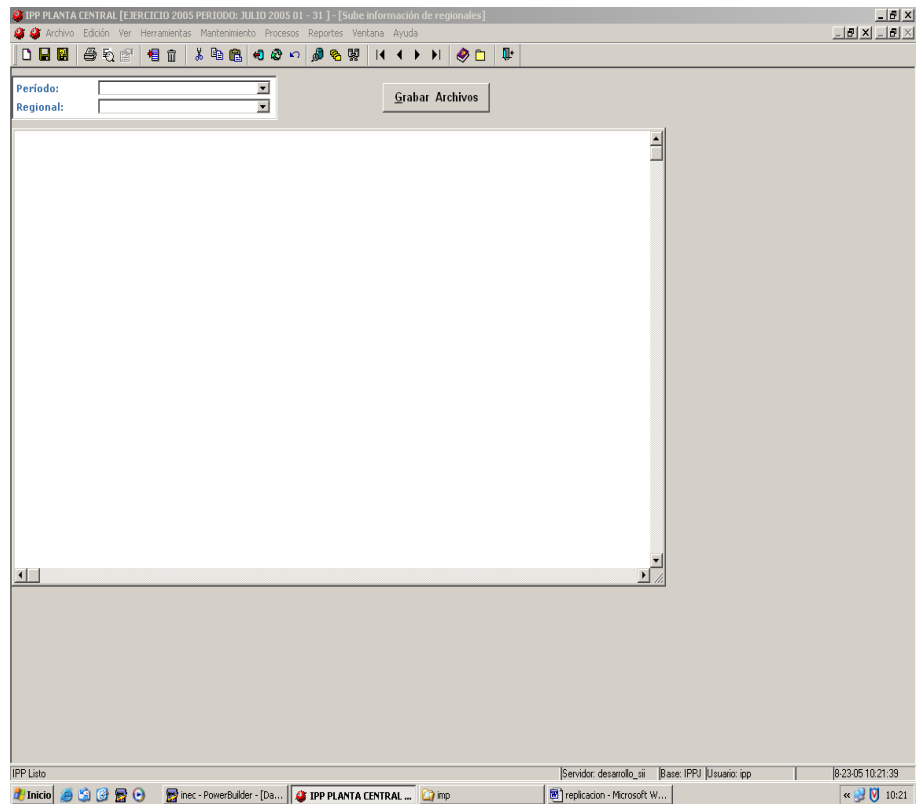

En esta ventana seleccione período o mes del cual se va a subir información, por ejemplo Julio 2005 y la regional de donde proviene la información, ejemplo Regional Litoral.

Dé clic sobre el botón **Grabar Archivos**.

Si la información a subirse no contiene errores aparecerá un mensaje “Proceso concluido con éxito”, luego de los cual se mostrará el reporte del conteo de los registros que se han subido contando así el total existente en la base hasta el momento. Este reporte servirá para comprobar que lo que enviaron se recibió, y se muestra a continuación:

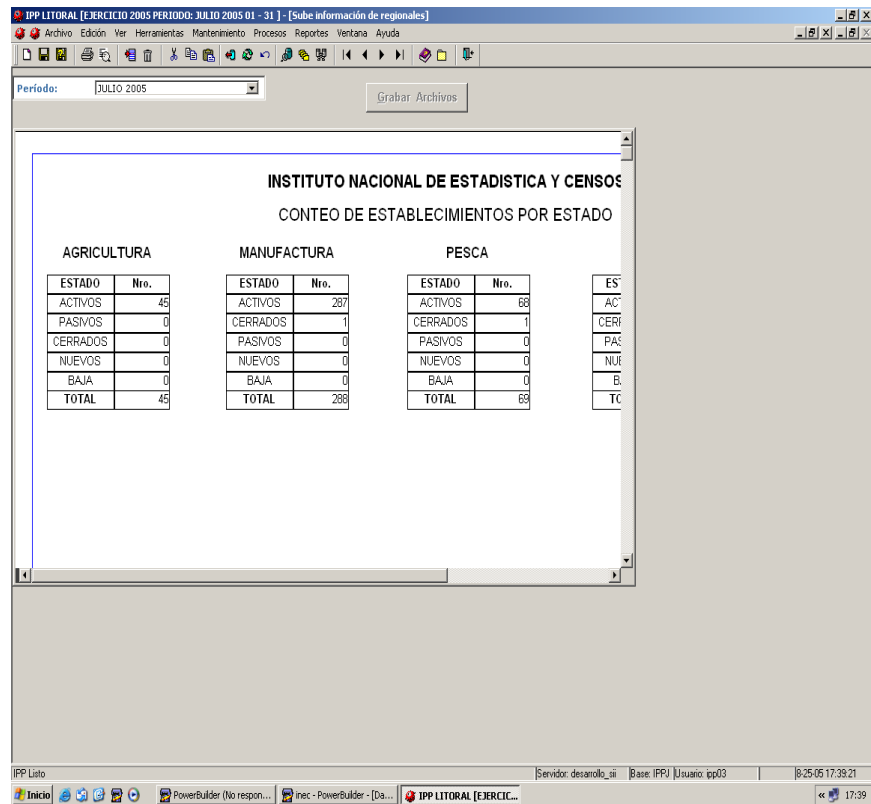

Si hubo errores pueden ser de dos tipos unos porque no encuentra el camino o los archivos a subir en el lugar indicado anteriormente u otro por errores de la información para los cuales el sistema le mostrará un reporte de errores como el que se muestra a continuación:

Por error de Ubicación de archivos:

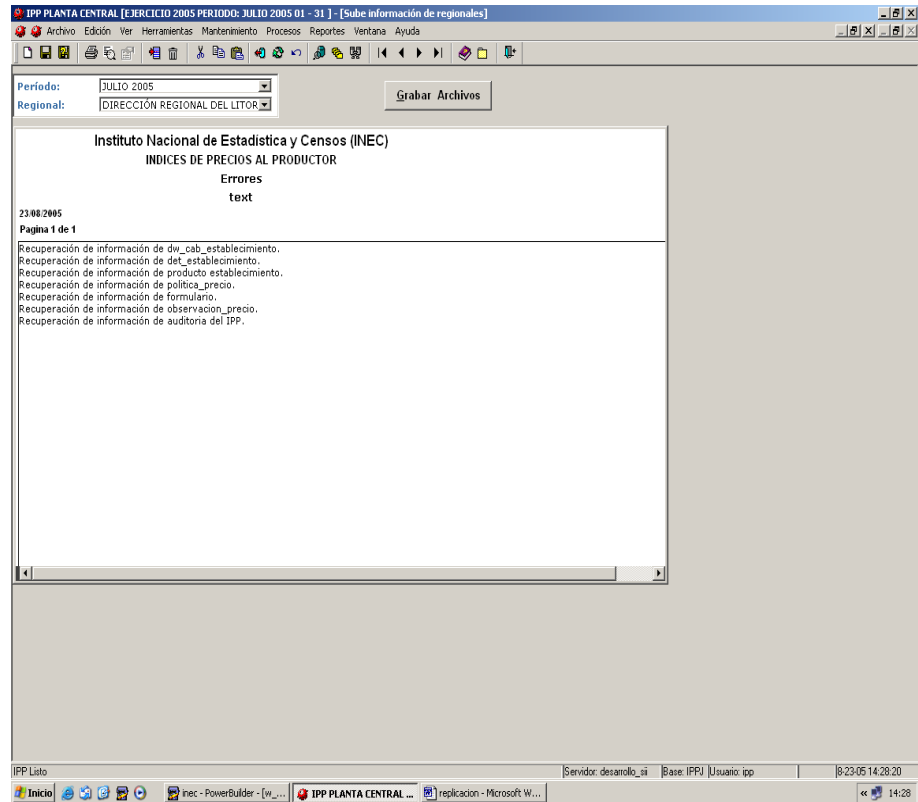

Por errores de la información:

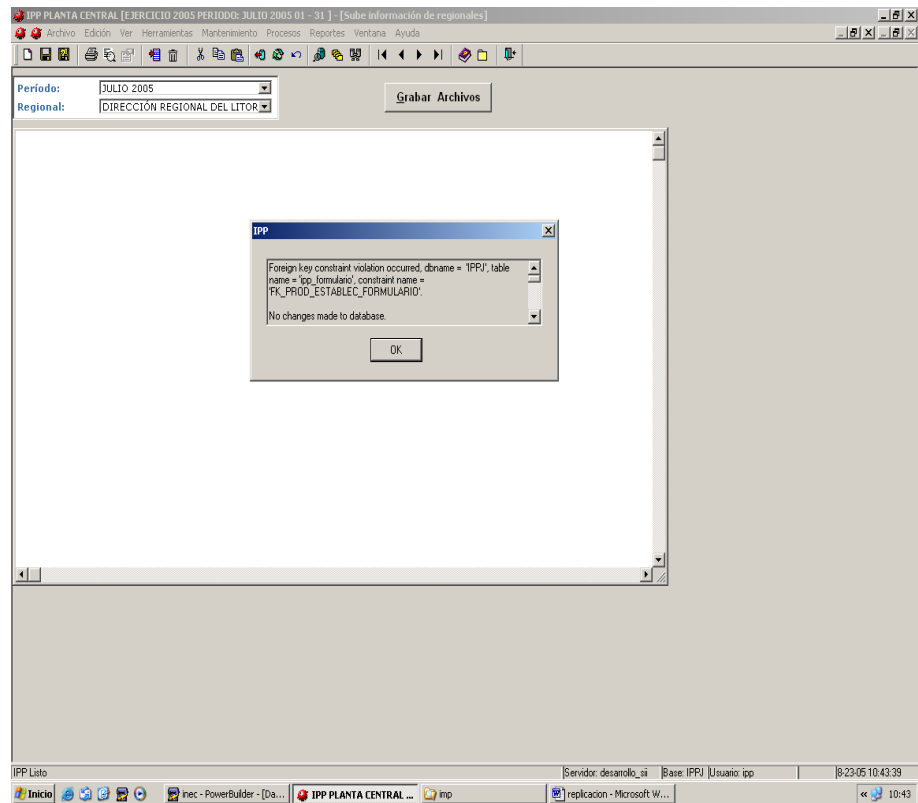

Debe dar Ok seguirá procesando y saliendo errores similares hasta que aparecerá un reporte final donde indica cual es el error el cual deberá proceder a corregir en regionales para que una vez corregido vuelvan a replicar la información correcta los errores se muestran a continuación:

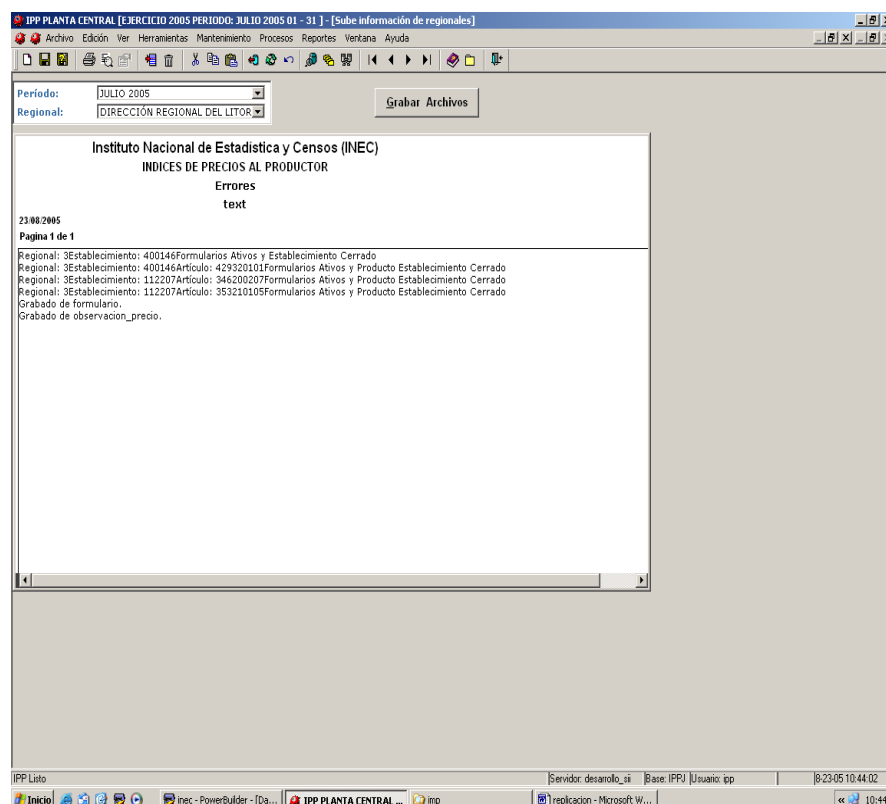

Nota: También puede observar las pantallas de errores en Subir archivos a Planta Central para que observe otro tipo de error de información.

Subir Archivos en Regionales

Esta opción permite que la estructura correspondiente a la información del periodo revisada y/o actualizada en planta central sea incorporada al Sistema IPP en cada regional.

Primero se debe copiar **los archivos**, que estarán colocados en el directorio **IPP**, en la carpeta **Replicación** en el FTP por cada regional. Son 7 archivos para cada regional: cab_establecimiento, det_establecimiento, formulario_ipp, ipp_validacion, observacion_precio, politica_precio, producto_establec, que son los que contienen la cabecera y detalle de establecimientos, formularios, rangos de validación, observaciones de precios, política de precios y estructura de productos por establecimientos en un periodo. Estos archivos se identifican por medio del nombre del archivo (Ejemplo: formulario_ipp), un identificador de que el archivo proviene de planta central 'pc', del código de periodo y su año (Ejemplo: julio 2005 = 19_2005) y el código de regional (Ejemplo: DILIT = 3), todo esto resultará en un nombre como el siguiente: formulario_ipppc_19_2005_3.

Estos archivos deben ser grabados en la carpeta **imp** que se encuentra dentro de replicación/IPP, creada en cada Regional, en la máquina que se usará para subir los archivos (**no es en el servidor**).

A continuación abra la opción subir Archivos en Regionales en el Sistema IPP ubicándose sobre **Replicación / Subir Archivos en Regionales** del menú **Proceso** en donde le aparecerá una pantalla como la que se muestra a continuación:

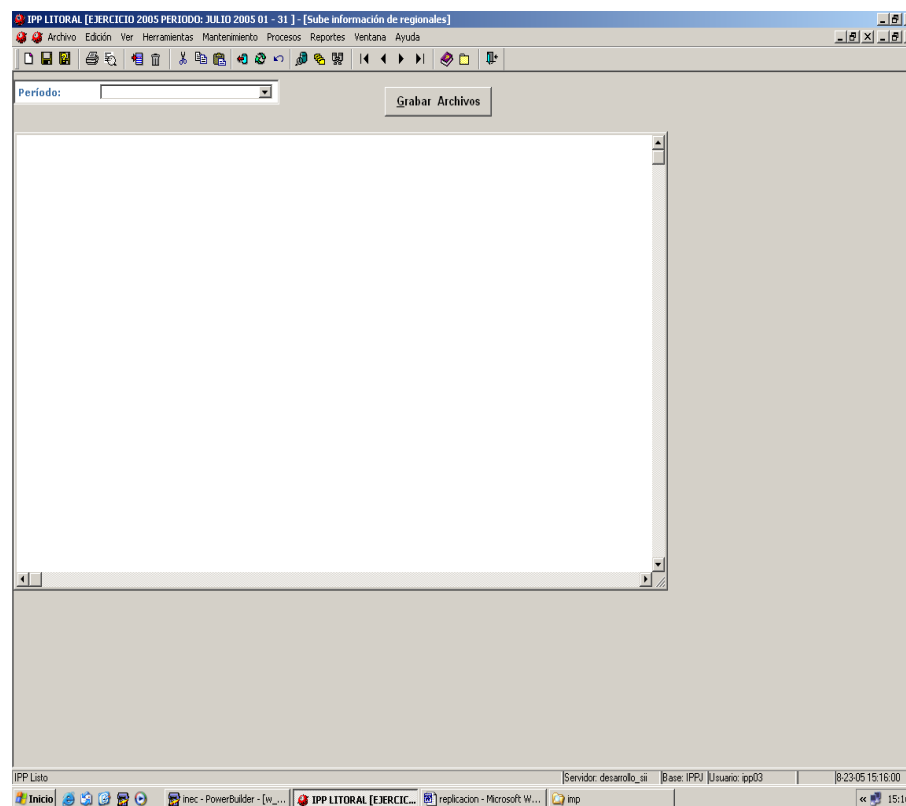

En esta ventana seleccione período o mes del cual se va a subir información, por ejemplo Julio.

Dé clic sobre el botón **Grabar Archivos**.

Si la información a subirse no contiene errores aparecerá un mensaje “Proceso concluido con éxito”, luego de los cual se mostrará el reporte del conteo de los registros que se han subido contando así el total existente en la base hasta el momento. Este reporte servirá para comprobar que lo que enviaron se recibió, y se muestra a continuación:

IPP PLANTA CENTRAL [EJERCICIO 2005 PERIODO: JULIO 2005 01 - 31] - [Sube información de regionales]

Período: JULIO 2005 Regional: DIRECCIÓN REGIONAL DEL LITORAL Grabar Archivos

INSTITUTO NACIONAL DE ESTADISTICA Y CENSOS

CONTEO DE ESTABLECIMIENTOS POR ESTADO

AGRICULTURA		MANUFACTURA		PESCA		TOTAL	
ESTADO	Nro.	ESTADO	Nro.	ESTADO	Nro.	ESTADO	Nro.
ACTIVOS	45	ACTIVOS	287	ACTIVOS	68	ACTIVOS	400
PASIVOS	0	CERRADOS	1	CERRADOS	1	CERRADOS	2
CERRADOS	0	PASIVOS	0	PASIVOS	0	PASIVOS	0
NUEVOS	0	NUEVOS	0	NUEVOS	0	NUEVOS	0
BAJA	0	BAJA	0	BAJA	0	BAJA	0
TOTAL	45	TOTAL	288	TOTAL	69	TOTAL	402

IPP Lito | Servidor: desarrollo_ii | Base: IPPJ | Usuario: ipp | 0:23:05 15:05:46

Inicio | Inec - PowerBuilder - [w... | IPP PLANTA CENTRAL ... | replicacion - Microsoft W... | Imp

Si hubo errores pueden ser de dos tipos unos porque no encuentra el camino o los archivos a subir en el lugar indicado anteriormente u otro por errores de la información para los cuales el sistema le mostrará un reporte de errores como el que se muestra a continuación:

Por error de Ubicación de archivos:

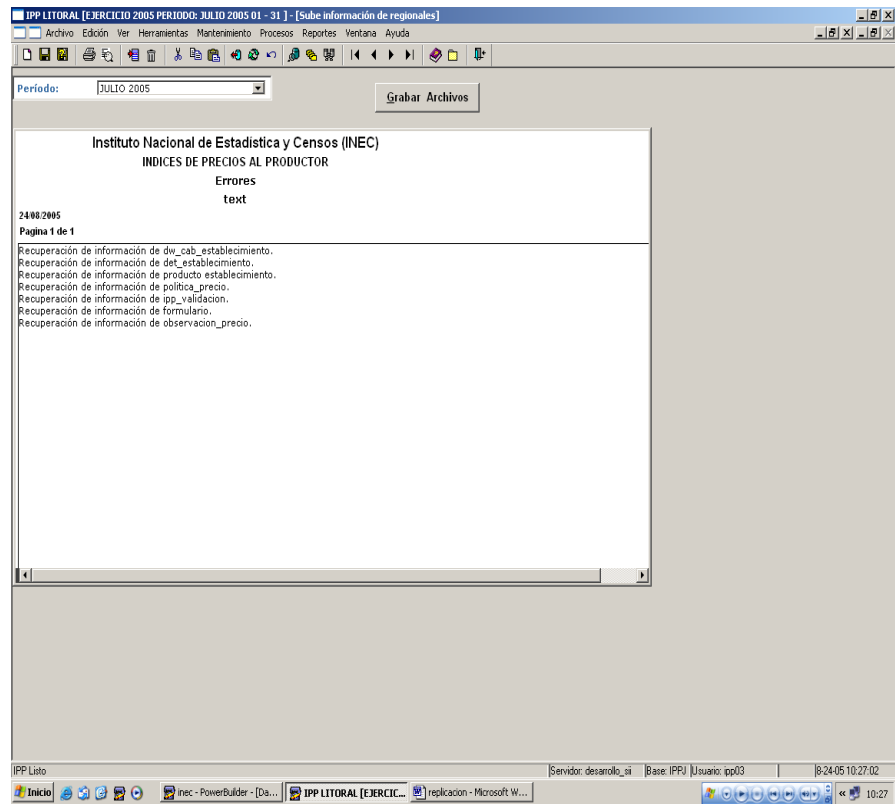

Por errores de la información:

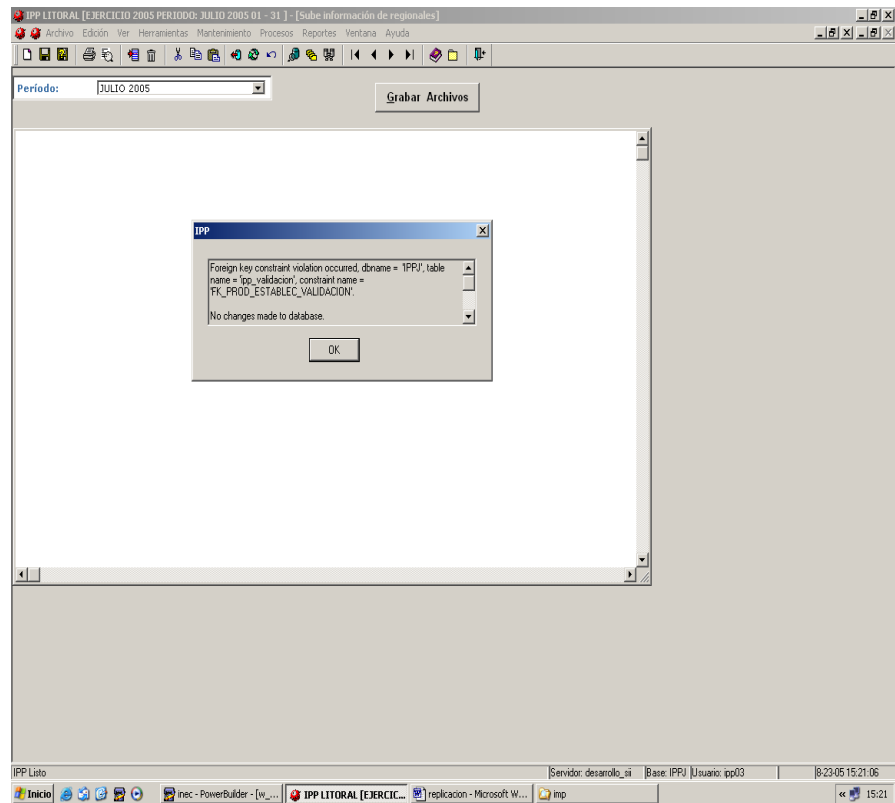

Debe dar Ok seguirá procesando y saliendo errores similares hasta que aparecerá un reporte final donde indica cual es el error el cual deberá proceder a corregir en Administración Central para que una vez corregido vuelvan a replicar la información correcta los errores se muestran a continuación:

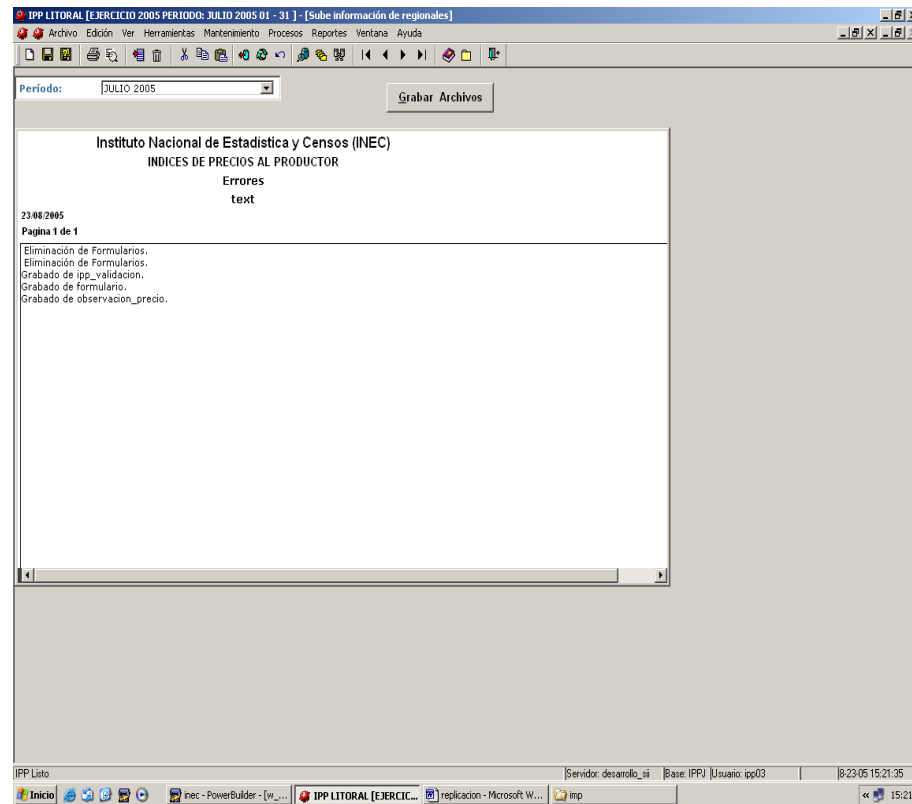

Nota: También puede observar las pantallas de errores en Subir archivos a Planta Central para que observe otro tipo de error de información.

CAPITULO
Reportes

5

Reportes es un menú del Sistema IPP el cual ayuda al Usuario a obtener información ya ingresada acerca de operaciones que realiza el IPP y visualizarla en pantalla o imprimirla, este menú consta de varias opciones como las que se presentan a continuación:

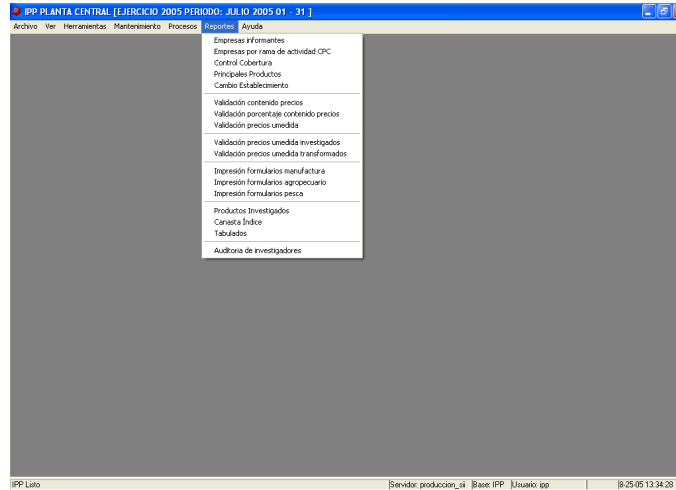

Empresas informantes

Con esta opción obtendrá información acerca de todas las empresas informantes ingresados por un usuario.

Seleccione **Empresas informantes** del menú **Reportes** y se presenta la ventana que tiene a continuación:

Código	CEIUI3	Nombre del Establecimiento	Dirección del Establecimiento	Nombre Registrante	Nombre Informante	Dirección del
Administración 4 DIRECCIÓN REGIONAL DEL NORTE						
Ubicación 1040150						
Tipo MANUFACTURA						
001100	D154905	CAFE FORTALEZA	AV. CAZIQUE TULCANAZA Y ESP. JORGE ARGOTT MORILLO	SANDRA NARVAEZ-BYRON ROSAI		
Ubicación 1040250 C A R C H I / BOLLIVAR / BOLLIVAR						
Tipo AGRICULTURA						
A0286.02	A011101	A0286.02		MARCELO REASCOS MACLOVIA		
Ubicación 1040501 C A R C H I / MONTUFAR / GONZÁLEZ SUÁREZ						
Tipo AGRICULTURA						
A0193.01	A011110	A0193.01		JUAN JOSE CHULDE FERNADO O		
Ubicación 1040550 C A R C H I / MONTUFAR / SAN GABRIEL						
Tipo AGRICULTURA						
A0240.03	A011101	A0240.03		CESAR QUESAZ GERMAN SARC		
Ubicación 1040554 C A R C H I / MONTUFAR / LA PAZ						
Tipo AGRICULTURA						
A0287.02	A011101	A0287.02		CESAR ALEJANDRO SUAREZ PED		
Ubicación 1050150 C O T O P A X I / LATACUNGA / LATACUNGA						
Tipo MANUFACTURA						
045856	D572022	CORPORACION ECUATORIANA D	AV. DE LA UNIDAD NACIONAL	AB. BERNARDO GOMEZ CALIXTO	LUIS GALARZA/GEOVANNY ACUÑ	AV. DE LA PRENSA
045002	D042000	ECUATORIANA DE AUTOPARTES	INGLATERRA Y MARJANA DE JESU	ING. ROBERTO ZAMBRANO	SR. JILTON SERRANO	INGLATERRA Y MA
850574	D210910	PRODUCTOS FAMILIA BANCELA I	PAHAMERICANA NORTE	HORST NICOLAS MOELLER FREIL	GRACIELA FOMERO	TADEO BENTEZ Y
Ubicación 11001501 M B A B U R A / IBARRA / IBARRA						
Tipo MANUFACTURA						
002308	D152001	INDUSTRIA LECHEIRA FLOKALP S.	PRINCESA PACHA (IBARRA)	RICARDO PURTSCHERT	JACKELINE BEJARANO/VICTORIZ	
003074	D154201	INGENIO AZUC.DEL NORTE COMI	PAHAMERICANA NORTE KM. 25 D	ING. PATRICIO MERLO JARAMILL	SHEILA SEVILLA/MARCELO RODI	
Ubicación 11001551 M B A B U R A / IBARRA / SALINAS						
Tipo AGRICULTURA						
A0099.06	A011102	A0099.06		MESIAS VEGA; PATRICIO ANDRA		

En la ventana aparecen registros como un reporte, donde esta el listado de:

- Código de la Empresa.
- Código CIU3.
- Nombre del establecimiento.
- Dirección del establecimiento.

- Nombre propietario.
- Nombre informante.
- Dirección de informante.

Uso:

A través de la selección de ubicación administrativa, y ubicación geográfica, se puede encontrar la información por ubicación o regional. Si se desea encontrar todas las ubicaciones, y todas las administraciones, se deberá marcar los cuadros que están al lado del título.

Nota1: Si se desea sacar todas las regionales (opción planta central), se deberá elegir las regionales deseadas a través de la selección de cada una de ellas. Si se desea agrandar el reporte o minimizar, se deberá presionar el botón ZOOM.

Nota2: si el reporte se desea sacar en regional, las opciones de búsqueda, solamente mostrarán la regional con el que el usuario a ingresado al sistema (definido en el módulo de seguridades).

Empresas por rama de actividad

Con esta opción obtendrá información acerca de todas las empresas por rama de actividad ingresadas por un usuario.

Seleccione **Empresas por rama de actividad** del menú **Reportes** y se presenta la ventana que tiene a continuación:

Admin	Ubicación	Cofact	Nombres Establecimiento	Cnel	Soc	Nombre Soc	Des Soc	Empisign	Cantide	Cantidad
4 NORTE	1170150H	136816	KRAFT FOODS ECUADOR	0154990.01	2399-0105	GELATINA POSTRE	GELATINA POSTRE EMPACADA	PAQUETE	85 GRAMOS	1
				0154990.02	2399-0103	HELADOS	HELADO EN POLVO, LLENADO	CAJA	100 GRAMOS	1
181629			CETCA C.A. COMPANIA ECUATORIANA	0154990.03	2391-0101	LEVADURA FRESCA	LEVADURA FRESCA TIPOA, PAQ	PAQUETE	500 GRAMOS	1
				0154903.01	2391-0101	TE NEGRO EMPACADO	TE NEGRO EN PACAS DE 10 PZ	PAUCA	10 FUNDOS/2 GR.	1
				0154903.03	2391-0104	TE NEGRO AL GRANAL	TE NEGRO SANGAY A GRANAL	FUNDIA	50 KILOGRAMOS	1
400581			DINE - FAME (FABRICACIONES MILITARES)	0181003.03	2821-0102	CALCETIN V/OVIVA Y POLINESIA	MEDIA DEPORTIVA EN ORLON	PAR	UNID	1
				0181003.02	2822-0101	CAMISAS CIVIL W/C	CAMISA- JEAN CARTERS TALL	UNIDAD	UNID	1
				0181003.03	2821-0301	UNIFORMES DE LANILLA Y T	UNIFORME EN LANILLA GRIS R	UNIDAD	UNID	1
				0181003.07	2821-0303	UNIFORMES CAMUFLAJE	UNIFORME MILITAR EN TELA	UNIDAD	UNID	1
				0181003.10	2824-0101	CAMISETAS CAMUFLAJE Y W/C	CAMISETA TIPO CAMUFLAJE	UNIDAD	UNID	1
				0181003.12	2826-0102	PANTALONES	PANTALON LANILLA MILITAR	UNIDAD	UNID	1
400634			MANUFACTURAS INN CIA. LTDA.	0181003.09	2824-0104	CAMISETA TIPO BVO	CAMISETA TIPO BVO- HOMBRE	UNIDAD	UNID	1
810597			PRODUCTOS SONILLO CIA. LTDA.	0153110.01	2315-0101	GERMEN DE TRIGO	FUNDA DE 350 GRANOS SIN A	FUNDA	350 GRANOS	1
820593			SLAB. CAMICOR S.A. "CAMICOR TOP DIFER"	0151112.02	2112-0102	SANON AMERICANO	SANON AMERICANO INYECTADO	KILOGRAMO	UNID	1
				0151112.05	2112-0112	INYECTADOS	PIEZA DE 220 GRANOS, CADA	PIEZA	UNID	1
830548			CAMISERIA INGLESA "CAMINGLESA" C.L.	0181000.10	2822-0202	CAMISAS	CAMISAS TIPO FORMAL MANG	UNIDAD	UNID	1
				018112.06	2112-0112	SANON SERBAND	SANON SERBAND/PRODUCTO	FUNDA	75 GRANOS	1
860534			EQUAUGOS S.A.	0151304.01	2140-0101	BERRIDAS LIQUIDAS	2 X 20 X 200 ML - JUGO DE CA	CAJA	30 UNIDADES C/U	1
				0151304.06	2300-0101	LACTICOS	CAJA LECHE LARGA VIDA UPI	CAJA	12 LITROS	1
860535			NUTREXPA ECUADOR S.A.	0154300.01	2391-0202	LECHE EN POLVO	TE NEGRO SANGAY A GRANAL	CAJA	24 TABLON	1
				0154300.02	2310-0403	CEREALES	SERVA EN FUNDA DE POLIBRO	CAJA	12 UNIDADES	1
				0154300.03	2350-0109	NUTRELAC	CHOCOLATE EN TABLETAS EN	CAJA	12 UNIDADES	1
860596			CREACIONES CHARM S.A.	0181003.05	2823-0109	PAJAS/RALZES	CASIMEX SUPER LINE COLOR	JEKRO	2 PIEZAS	1
860669			ACTUAL IMPRESIONES CREATIVAS CIA. LTDA	0173010.01	2826-0102	CAMISSETAS	CAMISETA EN PULLALGODON	UNIDAD	UNID	1
870519			ELABORADOS BUCAMERENA ANAJO CIA.	0154101.06	2340-0105	PASTILLERIA	PAN DE AGUA PALANQUETAS	UNIDAD	UNID	1
870549			SIPIA S.A. SERV. INTEGRADOS PARA IND.	0154310.01	2394-0101	VINAGRES	BOTELLA DE 500 CC DE CRISI	CAJA	24 U/500 C.C	1
870651			IND. LICORERA IBEROAMERICANA S.A.	0151510.02	2410-0101	LICORES (CAJAS V LITROS)	RON ESTELAR ORO CAJA DE 9	CAJA	12 BOTELLAS	1

En la ventana aparecen registros como un reporte donde esta el listado de las empresas por rama de actividad.

Uso:

Se deberá elegir los periodos de los que se desea sacar información. Luego de esto se seleccionará la regional de la cual se desea obtener información.

Nota1: Si se desea sacar todas las regionales (opción planta central), se deberá elegir las regionales deseadas a través de la selección de

cada una de ellas. Si se desea agrandar el reporte o minimizar, se deberá presionar el botón ZOOM.

Nota2: si el reporte se desea sacar en regional, las opciones de búsqueda, solamente mostrarán la regional con el que el usuario a ingresado al sistema (definido en el módulo de seguridades).

Control cobertura

Con esta opción obtendrá información acerca de todos los productos de las empresas informados ingresados por un usuario.

Seleccione **Control cobertura** del menú **Reportes** y se presenta la ventana que tiene a continuación:

Ubicación	Establecimiento	Código CPC	Tipo	Nombre CPC	Descripción CPC	
		12010.0101	EXP	PETROLEO CRUDO	24.7 API, CON 137% DE AZULRE EN PESO PRECIO GOLFO-PRECIO 1	INGRESADO
		21121.0101	NAC	POLLO COMPLETO	ORO DE MINA EN ROLA 16 KILATES	INGRESADO
		21121.0102	NAC	POLLOS PROCESADOS	KILO DE POLLO PROCESADO C/3 FUNDA PLASTICA CON ETIQUETA	INGRESADO
		21121.0104	NAC	POLLOS FAJNADOS	POLLOS FAJNADOS COMPLETOS, EN FUNDAS PLASTICAS, INCLUYE	INGRESADO
		21132.0102	NAC	JAMON AMERICANO	JAMON AMERICANO INJECTADO DE CARNE DE CHANCHO, SUPLEN	INGRESADO
		21132.0104	NAC	MORTADELA EXTRA	PAQUETE DE MORTADELA EXTRA, REBANADA DE 250 GRAMOS, DE	INGRESADO
		21132.0114	EXP	JAMON BERLANO	PIEZA DE 250 GRAMOS, CADA UNA, PRODUCTO CEBRADO Y PRODU	INGRESADO
		21132.0115	EXP	JAMON BERLANO	JAMON BERLANO/PRODUCTO CURADO/ DE CARNE DE CERDO, 10 C	INGRESADO
		21132.0203	NAC	PERNILES	100% PERNIL, PRESENTACION ECONOMICA, VENTA AL GRANEL POR	INGRESADO
		21132.0202	NAC	SALCHICHAS VENESAS	PAQUETE DE SALCHICHAS VENESAS, AL VACIO DE 200 GRAMOS (E	INGRESADO
		21132.0304	NAC	JAMONES	JAMON DE ESPALDA, CARNE DE CHANCHO, VENTA AL GRANEL POR	INGRESADO
		21490.0101	NAC	BEBIDAS LIQUIDAS	2 X 30 X 200 ML., JUGO DE CARAMBOL/NATURAL, ENVASADO EN PAQ	INGRESADO
		21490.0102	NAC	ACEITE RODO PALMA	ACEITE RODO DE PALMA DE 3º DE ACIDEZ	INGRESADO
		21490.0103	NAC	ACEITE RODO	ACEITE RODO DE PALMA 35º DE ACIDEZ	INGRESADO
		21490.0104	NAC	ACEITE DE PALMISTE	ACEITE DE PALMISTE	INGRESADO
		21490.0105	NAC	ACEITE DE PALMISTE	ACEITE RODO DE PALMA 3.5% GRADOS DE ACIDES, COMPUESTO D	INGRESADO
		21490.0106	NAC	ACEITE RODO	ACEITE RODO DE PALMA 3 GRADOS DE ACIDEZ	INGRESADO
		21490.0107	NAC	MARGARINA REGIA	CAJA DE 12 TOPER O TARRINA PLASTICA DE 1 KILO DE MARGARIN	INGRESADO
		21490.0108	EXP	MARGARINA REGIA	CAJA DE 12 TOPER O TARRINA PLASTICA DE 1 KILO DE MARGARIN	INGRESADO
		21490.0109	NAC	MANTECA	MANTECA VEGETAL REFINA EN FUNDA DE POLIETILENO DE 500 GRAM	INGRESADO
		21490.0110	NAC	ACEITE RODO DE PALMA	ACEITE RODO DE PALMA 35º DE ACIDEZ	INGRESADO
		21490.0111	NAC	MANTECA	FUNDA PLASTICO, MANTECA DE PALMA	INGRESADO
		21490.0112	NAC	ACEITE	BOTELLA PLASTICA DE 1 LITRO DE ACEITE DOS CORONAS	INGRESADO
		21490.0113	NAC	ACEITE ENVASADO	ENVASE DE PLASTICO, MEZCLA DE SOYA CON OLEINA DE PALMA,	INGRESADO
		21490.0114	NAC	ACEITE COCCINERO	CARTON CON 15 BOTELLAS DE PLASTICO DE UN LITRO DE ACEITE	INGRESADO
		21810.0101	NAC	TORTA DE PALMISTE	SACOS DE POLIETILENO 100 LIBRAS) TORTA DE CASACA DEL C	INGRESADO
		22110.0104	NAC	CUESCO (NUZE DE PLAMISTO)	NUZE DE PALMA AFRICANA	INGRESADO
		22110.0102	NAC	VITA NATA FUNDA	LITRO DE LECHE ENVASADA DE POLIETILENO PASTEURIZADA,MONI	INGRESADO

En la ventana aparecen registros como un reporte donde esta el listado de los productos de las empresas que han entregado información.

Uso:

Se deberá elegir los periodos de los que se desea sacar información. Luego de esto se seleccionará la regional, y por último el grupo de establecimiento, que se desea sacar información.

Notal: Si se desea sacar todas las regionales (opción planta central), se deberá elegir las regionales deseadas a través de la selección de cada una de ellas. Si se desea agrandar el reporte o minimizar, se deberá presionar el botón ZOOM.

Nota2: si el reporte se desea sacar en regional, las opciones de búsqueda, solamente mostrarán la regional con el que el usuario a ingresado al sistema (definido en el módulo de seguridades).

Principales productos

Con esta opción obtendrá información acerca de los principales productos ingresados por un usuario.

Seleccione **Principales productos** del menú **Reportes** y se presenta la ventana que tiene a continuación:

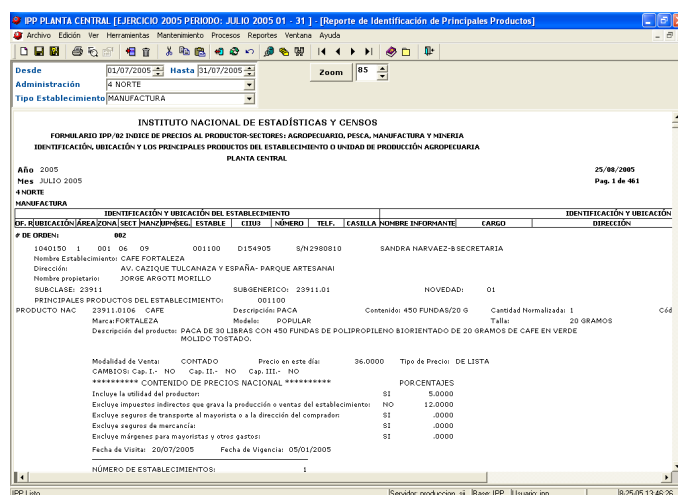

En la ventana aparecen registros como un reporte donde esta el listado los principales productos de las empresas que han entregado información.

Uso:

Se deberá elegir el o los periodos de los que se desea sacar información. Luego de esto se seleccionará la regional o Administración que se desea sacar información y finalmente el tipo de establecimiento (Manufactura, Agropecuario, Pesca).

Una vez hecha la discriminación de información, se procederá a presionar el botón **CONSULTAR** de la barra de herramientas.

Nota1: Si se desea sacar todas las regionales (opción planta central), se deberá elegir las regionales deseadas a través de la selección de cada una de ellas. Si se desea agrandar el reporte o minimizar, se deberá presionar el botón **ZOOM**.

Nota2: si el reporte se desea sacar en regional, las opciones de búsqueda, solamente mostrarán la regional con el que el usuario a ingresado al sistema (definido en el módulo de seguridades).

Cambios de establecimiento

Con esta opción obtendrá información acerca de los cambios de establecimientos producidos en el presente periodo hechos por un usuario.

Seleccione **Cambios de Establecimiento** del menú **Reportes** y se presenta la ventana que tiene a continuación:

INSTITUTO NACIONAL DE ESTADÍSTICAS Y CENSOS												
FORMULARIO IPP/02 INDICE DE PRECIOS AL PRODUCTOR-SECTORES: AGRICULTIVO, PESCA, MANUFACTURA Y MINERIA												
REPORTE DE CAMBIO DE ESTABLECIMIENTO												
PLANTA CENTRAL												
Año 2005												
Mes JULIO 2005												
Pag. 1 de 1												
A. ESTABLECIMIENTO ANTERIOR												
Año	Mes	Regional	Producto CP	Estab.	Nombre	Descrip	Contenido	Cant. Ead.	Precio	Estab.	Nombre	
2005	JULIO 2005	NORTE	25100020	975661	MECAS DE WILSON	DOCHVA	UNO	1.00	69	7.000000	032130	MECAS
31600212	660628	PUERTAS MCF	UNIDAD	UNO	1.00	60	149.000000	034922	TABLERO AGLOMERAD	MET	PAGA	
32197011	911140	ETIQUETAS	MILLAR	1000	UNIDADES	1,000.00	01	021163	ETIQUETAS	UNO		
33380104	140708	ACETES	TANQUE	55	GALONES	1.00	01	427.900000	041166	ACETE MELAROL	TANQ	
381110104	921531	ASIENTOS COCHA	JUEGO	UNO	1.00	01	224.000000	660514	SOFA	UNO		
381110105	911127	ESTRUCTURAS DE ASE JUEGO	UNO	1.00	01	285.000000	400504	ESTRUCTURAS DE ASE	UNO			
401200103	941418	FRIGERADOR METALICO CUADRADO	UNO	1.00	90	1.600000	041202	FRIGERADOR METALICO	UNO			
439130104	660557	CAMARAS FRIGORIFICACION	UNO	1.00	01	042401	CAMARAS FRIGORIFICACION	UNO				
492100300	046002	BALDES METALICOS	QUINTAL	100	LIBRAS	100.00	60	033383	PURCH METALICO	MET		
492200102	036296	PLATAFORMAS	QUINTAL	100	LIBRAS	100.00	60	033383	PLATAFORMAS	MET		

En la ventana aparecen registros como un reporte donde esta el listado los cambios de establecimientos de productos.

Uso:

Se deberá elegir el o los periodos de los que se desea sacar información. Luego de esto se seleccionará la regional o Administración que se desea sacar información.

Una vez hecha la discriminación de información, se procederá a presionar el botón **CONSULTAR** de la barra de herramientas.

Nota1: Si se desea sacar todas las regionales (opción planta central), se deberá elegir las regionales deseadas a través de la selección de cada una de ellas. Si se desea agrandar el reporte o minimizar, se deberá presionar el botón ZOOM.

Nota2: si el reporte se desea sacar en regional, las opciones de búsqueda, solamente mostrarán la regional con el que el usuario a ingresado al sistema (definido en el módulo de seguridades).

Validación del contenido de precios

Con esta opción obtendrá información acerca del contenido de los precios ingresados por un usuario.

Seleccione **Validación del contenido de precios** del menú **Reportes** y se presenta la ventana que tiene a continuación:

IPP PLANTA CENTRAL [EJERCICIO 2004 PERIODO: OCTUBRE 2004 27 - 26] - [Reporte de Validación del contenido de Precios]

Desde: 27/09/2004 Hasta: 06/10/2004 Zoom: 65

Administración: NORTE

INSTITUTO NACIONAL DE ESTADÍSTICAS Y CENSOS
 INDICE DE PRECIOS AL PRODUCTOR-SECTORES: MANUFACTURA Y MINERIA
 VALIDACION DEL CONTENIDO DE LOS PRECIOS

03/03/2005
 Pág. 2 de 20

REGIONAL	PROVINCIA	ESTABLECIMIENTO	PRODUCTO	CICLO	NOMBRE CICLO	OCTUBRE 2004										OBSERVACIONES		
						Int	Ext	Sim	Des	Ass	Est	Man	
NORTE	CASCAS	1100	2981.0106	CAFE		S	N	S	S	S								
		45886	4141.0101	414130101			S	S	N	N	N							
		46002	4921.0203	492102003			S	S	N	S	S							
COTOPAXI		89574	3219.0102	321901002		S	S	N	S	S								
		32193.0203	321932003			S	S	N	S	S								
		22119	2827.0101	FRENGAS DE BEBE			S	S	N	S	S							
IMBABURA		2908	2290.0102	QUESOS		S	S	N	S	S								
		3074	2393.0103	ADICAR SUFTTADA SACCO SI			S	S	S	S								
		840592	37440.0102	374400102			N	N	S	S	S							
PICHINCHA		10013	3663.0101	TELAS PLANAS, LLANAS INDO		S	S	S	S	N								
		26630.0112	26630112	TELAS PLANAS, LLANAS INDO			S	S	S	S								
		10930	3899.0101	389901001			S	S	S	S								
		10945	2641.0103	HILC			S	S	S	S								
		26430.0114	26430114	HILC			S	S	S	S								
		13600	3823.0604	VESTIDOS PARA MUJER			S	S	S	N								
		13341	36390.0110	363900110			S	S	S	S	N							
		36390.0111	363900111				S	S	S	S								
		36390.0112	363900112				S	S	S	S								
		136016	23990.0103	HELADOS			S	S	S	S								
		23443.0101	234430101	GALLETAS ORO			S	S	S	S								
		23996.0101	239960101	LEVADURA FRESCA			S	S	S	S								
		23996.0105	239960105	GELATINA POSTRE			S	S	S	S								
13722	28210.0104	CALCETINES PARA HOMBRE			S	S	S	S	S									
28210.0107	282100107	CALCETINES PARA HOMBRE			S	S	S	S	S									
28210.0201	282100201	MEJAS NIJON PARA MUJER			S	S	S	S	S									

IPP/Leo: | Símbolo: MAFRETIM | Base: IPP | Usuario: op | 01/06/2005 17:52:21

En la ventana aparecen registros como un reporte donde esta el listado los contenidos de los precios de los productos de las empresas que han entregado información.

Uso:

Se deberá elegir los periodos de los que se desea sacar información. Luego de esto se seleccionará la regional, que se desea sacar información.

Una vez hecha la discriminación de información, se procederá a presionar el botón **CONSULTAR** de la barra de herramientas.

Nota1: Si se desea sacar todas las regionales (opción planta central), se deberá elegir las regionales deseadas a través de la selección de cada una de ellas. Si se desea agrandar el reporte o minimizar, se deberá presionar el botón **ZOOM**.

Nota2: si el reporte se desea sacar en regional, las opciones de búsqueda, solamente mostrarán la regional con el que el usuario a ingresado al sistema (definido en el módulo de seguridades).

Validación porcentaje del contenido de precios

Con esta opción obtendrá información acerca del porcentaje del contenido de los precios ingresados por un usuario.

Seleccione **Validación porcentaje contenido de precios** del menú **Reportes** y se presenta la ventana que tiene a continuación:

IPP PLANTA CENTRAL [EJERCICIO 2004 PERIODO: OCTUBRE 2004 27 - 26] - [Reporte de Validación del porcentaje del contenido de Precios]

Desde: 27/09/2004 Hasta: 26/10/2004

Administración: N NORTE

INSTITUTO NACIONAL DE ESTADÍSTICAS Y CENSOS
 ÍNDICE DE PRECIOS AL PRODUCTOR-SECTORES: MANUFACTURA Y MINERÍA
 VALIDACIÓN DEL PORCENTAJE DEL CONTENIDO DE LOS PRECIOS

01/03/2
 Pág. 1 de 4

				OCTUBRE 2004					
REGIONAL	PROVINCIA	ESTABLECIMIENTO	PRODUCTO CPC	NOMBRE CPC	% INITI	% EJECIP	% EXCAS	% EJECIP (% EXCAS)	OBSERVACIONES
NORTE	C A R C H I	1100	2391.0106	CAFE	10.000	12.000			
		45556	4141.3001	41413001	39.000		1.000	0.100	30.000
	I R B A B U R A	46002	4921.0303	49210303					
		89574	3219.0102	32190102	1.000	2.000			
		32193.0203	32193203		1.000	2.000			
		22119	2827.0101	FRANCAS DE BEBE	10.000	12.000	1.000		
		2908	2290.0102	QUESOS	19.000	9.000			
		3074	23820.0103	AZUCAR SULFITADA SACO 50 KI	23.000				
		84952	37440.0102	374400102		12.000			
		37440.0106	374400106						
P I C H I N C H A	10013	2650.0101	TELAS PLANAS, LLANAS INCI	1.000				5.000	
	2650.0112	TELAS PLANAS, LLANAS INCI	1.000						
	10930	3899.0101	38990101	1.000					
	10948	2640.0103	HILO	8.000					
	2640.0114	HILO	8.000						
	1260	2823.3404	VESTIDOS PARA NIÑA	6.000				10.000	
	13341	36390.0110	363900110	18.000				5.000	
	36390.0111	363900111							
	36390.0112	363900112							
	136816	22990.0103	HELADOS						
	23410.0101	GALETAS ORO							
	23996.0101	LEVADURA FRESCA							
23999.0105	GELATINA POSTRE								
13722	28210.0104	CALCETINES PARA HOMBRE	20.000						
28210.0107	CALCETINES PARA HOMBRE	15.000							
28210.0201	MEZAS NIÑON PARA MUJER	19.000							

IPP/Leo: | Símbolo: MAFRETING Base: IPP Usuario: op | 01/06/17/98/27

En la ventana aparecen registros como un reporte donde esta el listado los porcentajes de los contenidos de los precios de los productos de las empresas que han entregado información.

Uso:

Se deberá elegir los periodos de los que se desea sacar información. Luego de esto se seleccionará la regional, que se desea sacar información.

Una vez hecha la discriminación de información, se procederá a presionar el botón **CONSULTAR** de la barra de herramientas.

Nota1: Si se desea sacar todas las regionales (opción planta central), se deberá elegir las regionales deseadas a través de la selección de cada una de ellas. Si se desea agrandar el reporte o minimizar, se deberá presionar el botón ZOOM.

Nota2: si el reporte se desea sacar en regional, las opciones de búsqueda, solamente mostrarán la regional con el que el usuario a ingresado al sistema (definido en el módulo de seguridades).

Validación de precios unidad de medida

Con esta opción obtendrá información acerca de validación de precios por unidad de medida ingresados por un usuario.

Seleccione **Validación de precios unidad de medida** del menú **Reportes** y se presenta la ventana que tiene a continuación:

IPP PLANTA CENTRAL [EJERCICIO 2004 PERIODO: OCTUBRE 2004 27 - 26] - [Reporte de Validación de precios unidad de medida]

Desde: 27/09/2004 Hasta: 01/10/2004

Administración: N NORTE

INSTITUTO NACIONAL DE ESTADÍSTICAS Y CENSOS
 FORMULARIO IPP/92-03-04 INDICE DE PRECIOS AL PRODUCTOR-SECTORES AGRICULTIVO, PIZCA, MANUFACTURA Y MINERIA
 VALIDACION DE PRECIOS EN UNOS Y UNIDADES DE MEDIDA PARA EL TRIMESTRE DE ANALISIS
 01/03/2005
 Pag. 3 de 42

OCTUBRE 2004

Admin	Estadist	Código Op	Nombre Op	Descripción	Comeda	Unit	Cost	Preco (000)
N NORTE	10013	24630-0101	TELAS PLANAS LLANAS IN	METRO	UNO	1	70	3,6500
		24630-0112	TELAS PLANAS LLANAS IN	METRO	UNO	1	70	2,3700
	10930	38920-0101	389900101	CAJA	5 DOZENAS	1	1	22,1900
	10945	28410-0102	HIL0	KILOGRAMO	UNO	1	42	4,0500
		28420-0101	HIL0	KILOGRAMO	UNO	1	42	4,0000
	1100	23911-0104	CAFÉ	PAQUETE	450 FUNDAS/200 C	1	1	30,0000
	12660	38233-0104	VESTIDOS PARA NIÑA	UNIDAD	UNO	1	1	9,0000
	13341	34390-0110	343900110	METRO	UNO	1	70	1,4300
		34390-0111	343900111	METRO	UNO	1	70	1,4300
		34390-0112	343900112	METRO	UNO	1	70	1,4300
	124816	22990-0103	HILADOS	CAJA	100 GRANOS	1	1	1,1000
		23410-0101	GALLETAS DORO	CAJA	12 PAQUETES	1	1	1,1000
		22996-0101	LEVADURA FRESCA	PAQUETE	500 GRANOS	1	1	1,1000
		23398-0102	GALLETAS ROSTRE	PAQUETE	80 GRANOS	1	1	1,1000
	13722	28210-0104	CAJETTINES PARA HOMER	DOZENA	UNO	1	1	5,8900
		28210-0107	CAJETTINES PARA HOMER	DOZENA	UNO	1	1	4,2000
		28210-0201	MEDIAS NYLON PARA MUJ	DOZENA	UNO	1	1	4,2000
		28210-0204	MEDIAS NYLON PARA MUJ	DOZENA	UNO	1	1	6,9800
	140789	31380-0104	323900104	PAQUETE	25 GALONES	1	1	1,1000
	14230	42912-0111	429120111	JUBBO	9 PIEZAS	1	1	12,4100
		42912-0112	429120112	JUBBO	9 PIEZAS	1	1	36,9400
	14274	23300-0114	APRECHILLO	BULTO	45 KILOGRAMOS	1	1	7,5000
	14414	28110-0202	TELAS	METRO	UNO	1	70	1,4700
		28110-0203	TELAS	METRO	UNO	1	70	1,4700
	14549	38121-0102	381211002	UNIDAD	UNO	1	1	189,9400
	14939	22110-0102	VITA NATA FUND	LITRO	UNO	1	17	0,4000
	161629	23910-0101	TE NEGRO ENFACADO	PAQUETE	10 FUNDAS/2 DR.	1	1	23,0000
		23910-0104	TE NEGRO AL GRANUL	FUNDA	50 KILOGRAMOS	1	1	30,8900

IPPLan: Dirección: MAFSETING Base: IPP Usuario: 01/05/18/02/22

En la ventana aparecen registros como un reporte donde esta el listado la información para validación de precios por unidad de medida de los productos de las empresas que han entregado información.

Uso:

Se deberá elegir los periodos de los que se desea sacar información. Luego de esto se seleccionará la regional, que se desea sacar información.

Una vez hecha la discriminación de información, se procederá a presionar el botón **CONSULTAR** de la barra de herramientas.

Nota1: Si se desea sacar todas las regionales (opción planta central), se deberá elegir las regionales deseadas a través de la selección de cada una de ellas. Si se desea agrandar el reporte o minimizar, se deberá presionar el botón ZOOM.

Nota2: si el reporte se desea sacar en regional, las opciones de búsqueda, solamente mostrarán la regional con el que el usuario a ingresado al sistema (definido en el módulo de seguridades).

Validación de precios unidad de medida investigados

Con esta opción obtendrá información acerca de validación de precios por unidad de medida investigados ingresados por un usuario.

Seleccione **Validación de precios unidad de medida investigados** del menú **Reportes** y se presenta la ventana que tiene a continuación:

IPP PLANTA CENTRAL [EJERCICIO 2004 PERIODO: OCTUBRE 2004 27 - 26] - [Reporte de Validación de precios unidad de medida investigados]

Base: PERIODO BASE 1995 Zoom: 65

Periodo: OCT-2004

INSTITUTO NACIONAL DE ESTADÍSTICAS Y CENSOS
TRUCO DE PRECIOS AL PRODUCTOR-SECTORES MANUFACTURERA Y MINERIA
VALIDACION DE PRECIOS Y UNIDADES DE MEDIDA - INVESTIGADOS - *IPP-03/IPP-04*

01/03/2005
Pag. 1 de 20

Entidad	ACTIVO	Base	PERIODO BASE 1995	Entidad	Cod	Sec	NOMBRE CDC	DESCRIP. BASE	CONTENIDO. BASE	PRECIO BASE	DESCRIP. ACT	CONTENIDO. ACT	PRECIO ACT	NON. ACT	PRECIO ACT	OBSERVACIONES	
Mes																	
Tipo: AGRICULTURAS																	
A0240.03	4	11100101	TRIGO						0.0000	QUINTAL	100	LIBRAS	100	60	7.0000		
A0266.02	2	11100101	TRIGO						0.1802	QUINTAL	100	LIBRAS	100	60	8.0000		
A0493.04	2	11100101	TRIGO						0.1542	QUINTAL	100	LIBRAS	100	60	10.0000		
A0526.01	2	11100101	TRIGO						0.1902	QUINTAL	100	LIBRAS	100	60	8.0000		
A0547.03	2	11100101	TRIGO						0.1542	QUINTAL	100	LIBRAS	100	60	8.0000		
A77701	1	11100101	TRIGO (EN GRANO SECO)				KILOGRAMO	1	0.1746						0		
														Media Geométrica	8.3388	VARIACION =	4.615895
A0193.05	2	11200101	MAIZ SUAVE SECO						0.0000	SACO	120	LIBRAS	120	60	20.0000		
A0219.03	4	11200101	MAIZ SUAVE SECO						0.2542	CARGA	130	LIBRAS	130	60	20.0000		
A0266.02	2	11200101	MAIZ SUAVE SECO						0.0000	QUINTAL	100	LIBRAS	100	60	12.0000		
A0286.02	4	11200101	MAIZ SUAVE SECO						0.0000	COSTAL	80	LIBRAS	80	60	8.0000		
A0301.03	2	11200101	MAIZ SUAVE SECO						0.0000	QUINTAL	100	LIBRAS	100	60	20.0000		
A0425.03	2	11200101	MAIZ SUAVE SECO						0.0000	QUINTAL	100	LIBRAS	100	60	12.0000		
A0526.01	2	11200101	MAIZ SUAVE SECO						0.0000	QUINTAL	100	LIBRAS	100	60	10.0000		
A77702	1	11200101	MAIZ SUAVE SECO (EN GRANO)				KILOGRAMO	1	0.3170						0		
														Media Geométrica	13.7238	VARIACION =	4.322436
A0005.01	2	11200201	MAIZ DURO SECO						0.1322	QUINTAL	100	LIBRAS	100	60	8.0000		
A0007.01	3	11200201	MAIZ DURO SECO						0.1586	QUINTAL	100	LIBRAS	100	60	8.0000		
A0226.01	3	11200201	MAIZ DURO SECO						0.1652	QUINTAL	100	LIBRAS	100	60	7.5000		
A0229.01	3	11200201	MAIZ DURO SECO						0.1388	QUINTAL	100	LIBRAS	100	60	7.0000		
A0239.01	3	11200201	MAIZ DURO SECO						0.0000	QUINTAL	100	LIBRAS	100	60	7.6000		
A0469.05	5	11200201	MAIZ DURO SECO						0.1762	QUINTAL	100	LIBRAS	100	60	8.0000		
A0965.04	5	11200201	MAIZ DURO SECO						0.1762	QUINTAL	100	LIBRAS	100	60	8.0000		
A1064.04	3	11200201	MAIZ DURO SECO						0.0000	QUINTAL	100	LIBRAS	100	60	8.0000		
A1323.03	3	11200201	MAIZ DURO SECO						0.1872	QUINTAL	100	LIBRAS	100	60	6.0000		

IPP Linc: Dirección: MAFRETRING Base: IPP Usuario: op 01/05/18/06/21

En la ventana aparecen registros como un reporte donde esta el listado la información para validación de precios por unidad de medida investigados de los productos de las empresas que han entregado información.

Uso:

Se deberá elegir los periodos de los que se desea sacar información. Luego de esto se seleccionará la regional, que se desea sacar información.

Una vez hecha la discriminación de información, se procederá a presionar el botón **CONSULTAR** de la barra de herramientas.

Nota1: Si se desea sacar todas las regionales (opción planta central), se deberá elegir las regionales deseadas a través de la selección de cada una de ellas. Si se desea agrandar el reporte o minimizar, se deberá presionar el botón **ZOOM**.

Nota2: si el reporte se desea sacar en regional, las opciones de búsqueda, solamente mostrarán la regional con el que el usuario a ingresado al sistema (definido en el módulo de seguridades).

Validación de precios unidad de medida transformados

Con esta opción obtendrá información acerca de validación de precios por unidad de medida investigados ingresados por un usuario.

Seleccione **Validación de precios unidad de medida transformados** del menú **Reportes** y se presenta la ventana que tiene a continuación:

PPP PLANTA CENTRAL [EJERCICIO 2004 PERIODO: OCTUBRE 2004 27 - 26] [Reporte de Validación de precios unidad de medida transformados]

Base: PERIODO BASE 1995 Periodo: OCT-2004 Zoom: 65

INSTITUTO NACIONAL DE ESTADÍSTICAS Y CENSOS
TRUCE DE PRECIOS AL PRODUCTOR-SECTORES: MANUFACTURA Y MINERIA
VALIDACIÓN DE PRECIOS Y UNIDADES DE MEDIDA - TRANSFORMADOS - IPP-03/IPP-04*

01/03/2005
Pag. 1 de 21

Base	PERIODO BASE 1995											
Actividad	Año	Cod. Cpt.	NOMBRE CPC	DESCRIP. BASE	CONTENIDO. BASE	PRECIO BASE	DESCRIP. ACT.	CONTENIDO. ACT.	CANTIDAD	PRECIO ACT.	OBSERVACIONES	
	2004											
Mes	10											
Tipo: AGRICULTURA												
A0240.03	4	11100101	TRIGO		0.0000	QUINTAL	100	LIBRAS	100	60	0.1542	
A0246.02	2	11100101	TRIGO		0.1992	QUINTAL	100	LIBRAS	100	60	0.1862	
A0493.04	2	11100101	TRIGO		0.1542	QUINTAL	100	LIBRAS	100	60	0.2203	
A0526.01	2	11100101	TRIGO		0.1992	QUINTAL	100	LIBRAS	100	60	0.1762	
A0547.03	2	11100101	TRIGO		0.1542	QUINTAL	100	LIBRAS	100	60	0.1762	
A77701	1	11100101	TRIGO (EN GRANO SECO)	KILOGRAMO	1						0.1746	
										Media Geométrica	0.1837	
											VARIACION =	5.897
A0193.05	2	11200101	MAIZ SUAVE SECO		0.0000	SACO	120	LIBRAS	120	60	0.3671	
A0219.03	4	11200101	MAIZ SUAVE SECO		0.2542	CARGA	130	LIBRAS	130	60	0.3289	
A0246.02	2	11200101	MAIZ SUAVE SECO		0.0000	QUINTAL	100	LIBRAS	100	60	0.2643	
A0286.02	4	11200101	MAIZ SUAVE SECO		0.0000	COSTAL	80	LIBRAS	80	60	0.2203	
A0301.03	2	11200101	MAIZ SUAVE SECO		0.0000	QUINTAL	100	LIBRAS	100	60	0.4405	
A0425.03	2	11200101	MAIZ SUAVE SECO		0.0000	QUINTAL	100	LIBRAS	100	60	0.2643	
A0526.01	2	11200101	MAIZ SUAVE SECO		0.0000	QUINTAL	100	LIBRAS	100	60	0.2203	
A77702	1	11200101	MAIZ SUAVE SECO (EN GRANO)	KILOGRAMO	1						0.3170	
										Media Geométrica	0.2931	
											VARIACION =	-1.344
A0005.01	2	11200201	MAIZ DURO SECO		0.1322	QUINTAL	100	LIBRAS	100	60	0.1762	
A0087.01	3	11200201	MAIZ DURO SECO		0.1586	QUINTAL	100	LIBRAS	100	60	0.1762	
A0226.01	3	11200201	MAIZ DURO SECO		0.1652	QUINTAL	100	LIBRAS	100	60	0.1652	
A0229.01	3	11200201	MAIZ DURO SECO		0.1388	QUINTAL	100	LIBRAS	100	60	0.1542	
A0239.01	3	11200201	MAIZ DURO SECO		0.0000	QUINTAL	100	LIBRAS	100	60	0.1674	
A0449.05	5	11200201	MAIZ DURO SECO		0.1742	QUINTAL	100	LIBRAS	100	60	0.1762	
A0962.04	5	11200201	MAIZ DURO SECO		0.1762	QUINTAL	100	LIBRAS	100	60	0.2059	
A1064.04	3	11200201	MAIZ DURO SECO		0.0000	QUINTAL	100	LIBRAS	100	60	0.1762	

Impresión: IMPRESION Base: IPP Usuario: op 01/05/18/08/03

En la ventana aparecen registros como un reporte donde esta el listado la información para validación de precios por unidad de medida transformados de los productos de las empresas que han entregado información.

Uso:

Se deberá elegir los periodos de los que se desea sacar información. Luego de esto se seleccionará la regional, que se desea sacar información.

Una vez hecha la discriminación de información, se procederá a presionar el botón **CONSULTAR** de la barra de herramientas.

Nota1: Si se desea sacar todas las regionales (opción planta central), se deberá elegir las regionales deseadas a través de la selección de cada una de ellas. Si se desea agrandar el reporte o minimizar, se deberá presionar el botón **ZOOM**.

Nota2: si el reporte se desea sacar en regional, las opciones de búsqueda, solamente mostrarán la regional con el que el usuario a ingresado al sistema (definido en el módulo de seguridades).

Impresión formularios manufactura

Con esta opción obtendrá información de los formularios de manufactura a ser impresos.

Seleccione **Impresión formularios manufactura** del menú **Reportes** y se presenta la ventana que tiene a continuación:

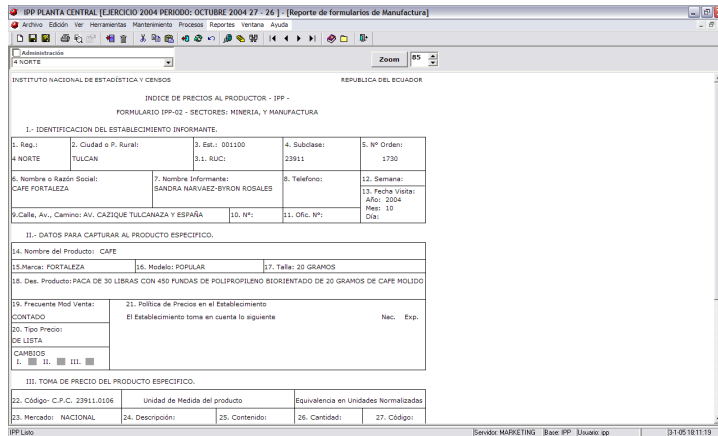

En la ventana aparecen registros como un reporte donde esta el listado de los formularios de manufactura de los productos de las empresas informantes.

Uso:

Se deberá elegir la regional que se desea imprimir los formularios. Siempre se imprimirán los formularios del periodo activo. Si desea sacar de todas las regionales, deberá marcar el cuadro junto al título de la regional.

Una vez hecha la discriminación de información, se procederá a presionar el botón **CONSULTAR** de la barra de herramientas.

Nota1: Si se desea sacar todas las regionales (opción planta central), se deberá elegir las regionales deseadas a través de la selección de cada una de ellas. Si se desea agrandar el reporte o minimizar, se deberá presionar el botón ZOOM.

Nota2: si el reporte se desea sacar en regional, las opciones de búsqueda, solamente mostrarán la regional con el que el usuario a ingresado al sistema (definido en el módulo de seguridades).



Impresión formularios agropecuario

Con esta opción obtendrá información de los formularios de agropecuario a ser impresos.

Seleccione **Impresión formularios agropecuario** del menú **Reportes** y se presenta la ventana que tiene a continuación:

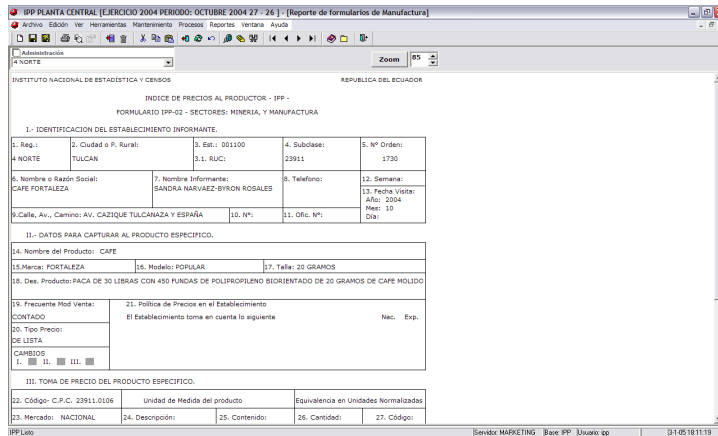

En la ventana aparecen registros como un reporte donde esta el listado de los formularios de agropecuario de los productos de las empresas informantes.

Uso:

Se deberá elegir la regional que se desea imprimir los formularios. Siempre se imprimirán los formularios del periodo activo. Si desea sacar de todas las regionales, deberá marcar el cuadro junto al título de la regional.

Una vez hecha la discriminación de información, se procederá a presionar el botón **CONSULTAR** de la barra de herramientas.

Nota1: Si se desea sacar todas las regionales (opción planta central), se deberá elegir las regionales deseadas a través de la selección de cada una de ellas. Si se desea agrandar el reporte o minimizar, se deberá presionar el botón ZOOM.

Nota2: si el reporte se desea sacar en regional, las opciones de búsqueda, solamente mostrarán la regional con el que el usuario a ingresado al sistema (definido en el módulo de seguridades).

Impresión formularios pesca

Con esta opción obtendrá información de los formularios de pesca a ser impresos.

Seleccione **Impresión formularios pesca** del menú **Reportes** y se presenta la ventana que tiene a continuación:

En la ventana aparecen registros como un reporte donde esta el listado de los formularios de pesca de los productos de las empresas informantes.

Uso:

Se deberá elegir la regional que se desea imprimir los formularios. Siempre se imprimirán los formularios del periodo activo. Si desea sacar de todas las regionales, deberá marcar el cuadro junto al título de la regional.

Una vez hecha la discriminación de información, se procederá a presionar el botón **CONSULTAR** de la barra de herramientas.

Nota1: Si se desea sacar todas las regionales (opción planta central), se deberá elegir las regionales deseadas a través de la selección de cada una de ellas. Si se desea agrandar el reporte o minimizar, se deberá presionar el botón **ZOOM**.

Nota2: si el reporte se desea sacar en regional, las opciones de búsqueda, solamente mostrarán la regional con el que el usuario a ingresado al sistema (definido en el módulo de seguridades).

Productos investigados

Con esta opción obtendrá información de los productos investigados.

Seleccione **Productos investigados** del menú **Reportes** y se presenta la ventana que tiene a continuación:

IPP PLANTA CENTRAL [EJERCICIO 2004 PERIODO: OCTUBRE 2004 27 - 26] - [Reporte de Validación de precios unidad de medida investigados]

Base: PERIODO BASE 1995 Zoom: 65

Periodo: OCT-2004

INSTITUTO NACIONAL DE ESTADÍSTICAS Y CENSO
INDICES DE PRECIOS A PRODUCTOS SECTORES - MINERIA Y MANUFACTURA
PRODUCTOS ESPECÍFICOS INVESTIGADOS

01/03/2005
Pag. 1 de 105

ESTABLECIMIENTO	COD. CPC	TIPO	IND	NOMBRE Y ESPECIFICACIÓN CPC	PRECIO BASE	PRECIO INVESTIGADO	UNIDAD MEDIDA	CANTIDAD
10013	26630101	N	4	TELAS PLANAS, LANAIS INDIGO (LICRA SUPER BLU)	3.450000			
OCT2004				72% ALGODÓN 25% POLIESTER 3% LC SARGA 2/1	3.650000		METRO	1.000000
10013	26630112	E	4	TELAS PLANAS, LANAIS INDIGO	2.370000		METRO	1.000000
OCT2004				METRO DE TELA INDIGO DE ANCHA 166/11 ONZAS/				
105012	321496102	N	3	BLOCK	9.000000		UNIDAD	1.000000
OCT2004				BLOCK FACTURACION DE UN SOLO COLOR DE INPF				
105205	282330206	N	3	FALDAS	419.302200		UNIDAD	1.000000
OCT2004				FALDA DE CASIMIR NACIONAL ACCESORIOS NACI				
105414	326000202	N	3	FORMULARIOS CONTINUOS	36.430000		CARTON	1.000000
OCT2004				FORMULARIOS CONTINUOS DE 9 1/2X11 DE DOS P				
105414	326000212	E	3	BLOCKS	1.406100		BLOCK	1.000000
OCT2004				PAPEL ESPECIAL, TINTA ESPECIAL, MAQUINA IMPR				
105630	431200102	N	3	ESTRUCTURAS METALICAS	1.720000		KILOGRAMO	1.000000
OCT2004				DIFERENTE VARIEDAD DE HIERRO, PERFLERSA, SO				
105664	369400213	N	3	AFETADORES	74.949900		UNIDAD	1.000000
OCT2004				EL ARTICULO TERMIO #90 ESCOLAR, ES UN ARTIC				
105664	389110101	N	3	BOLIGRAFOS	126.000000		CASIA	1.000000
OCT2004				CASIA MASTER 1200 UNIDADES PUNTA GUESA DE				
105664	389110103	E	3	BOLIGRAFOS	56.400000		CASIA	1.000000
OCT2004				CASIA MASTER 1200 UNIDADES PUNTA GUESA DE				
105713	352600117	N	3	VAPORMENTAL	2.630000		DISPENSADO	1.000000
OCT2004				VAPORMENTAL EN LATA DE ALUMINIO DE COLOR BLU				
105713	352320601	N	3	DESODORANTE AEREO	1.010000		UNIDAD	1.000000
OCT2004				DESODORANTE EN ENVASE DE PLASTICO COLOR AJ				
105857	323000101	N	3	DIARIO EL UNIVERSO	0.210000		UNIDAD	1.000000
OCT2004				PAPEL PERIODICO, TINTAS, QUIMICOS, PLANCHAS,				
105846	266300121	N	3	TELA	58.500000		PIEZA	1.000000
OCT2004				TELA GRAN CONAC, COLORES LLANOS, 150 DE ANC				
105846	247100305	N	3	TELA	74.000000		PIEZA	1.000000
OCT2004				TELA BRAHANTE 50% ALGODON Y 50% POLIESTER				

IPP Lino: Muestra: MAFRETING Base: IPP Usuario: op 01/06/18 23:51

En la ventana aparecen registros como un reporte donde esta el listado de los productos investigados de las empresas informantes.

Uso:

Se deberá elegir el periodo base y el periodo del que se desea obtener información

Una vez hecha la discriminación de información, se procederá a presionar el botón **CONSULTAR** de la barra de herramientas.

Nota1: Si se desea sacar todas las regionales (opción planta central), se deberá elegir las regionales deseadas a través de la selección de cada una de ellas. Si se desea agrandar el reporte o minimizar, se deberá presionar el botón **ZOOM**.

Nota2: si el reporte se desea sacar en regional, las opciones de búsqueda, solamente mostrarán la regional con el que el usuario a ingresado al sistema (definido en el módulo de seguridades).



Canasta del Mes

Con esta opción obtendrá información de la canasta del mes con la que se va a procesar el índice.

Seleccione **Canasta del mes** del menú **Reportes** y se presenta la ventana que tiene a continuación:

En la ventana aparecen registros como un reporte donde esta el listado de los productos que son parte de la canasta a ser procesada en el periodo elegido.

Uso:

Se deberá elegir el periodo del que se desea obtener información, la regional de la cual se desea sacar información, y el estado de los productos que desea revisar.

Una vez hecha la discriminación de información, se procederá a presionar el botón **CONSULTAR** de la barra de herramientas.

Nota1: Si se desea sacar todas las regionales (opción planta central), se deberá elegir las regionales deseadas a través de la selección de cada una de ellas. Si se desea agrandar el reporte o minimizar, se deberá presionar el botón **ZOOM**.

Nota2: si el reporte se desea sacar en regional, las opciones de búsqueda, solamente mostrarán la regional con el que el usuario a ingresado al sistema (definido en el módulo de seguridades).

Tabulados

Con esta opción obtendrá información de los reportes de la publicación del índice.

Seleccione **Tabulados** del menú **Reportes** y se presenta la ventana que tiene a continuación:

IPP PLANTA CENTRAL [EJERCICIO 2005 PERIODO: JULIO 2005 01 - 31] [TABULADOS IPP]

Base: PERIODO BASE 1995
 Periodo: JUL-2005
 Estructura: GRUPO

INDICES VARIACIONES MENSUALES VARIACIONES ANUALES PONDERACIONES

TABLA No. 01. INDICE TOTAL DE PRECIOS AL PRODUCTOR (IPP)
 SEGUN SECCIONES, DIVISIONES Y GRUPOS DE LA CLASIFICACION CENTRAL DE PRODUCTOS (CCP)

No. de Sección	CORTEJO EPIC	Secciones, Divisiones y Grupos	2004		
			SEPTIEMBRE 2004	OCTUBRE 2004	NOVIEMBRE 2004
1	T	NACIONAL	1,504.43	1,638.35	1,495
2	0	PRODUCTOS DE LA AGRICULTURA, Y LA SILVICULTURA Y LA PESCA	942.86	917.56	1,061
3	01	PRODUCTOS DE LA AGRICULTURA, LA HORTICULTURA Y LA JARDINERIA COMERCIAL D	829.65	888.08	1,107
4	011	CEREALES	1,110.58	1,207.00	1,294
5	012	LEGUMBRES Y TUBERCULOS	1,033.70	1,138.98	1,184
6	013	FRUTAS Y NUECES	592.06	678.04	1,087
7	014	SEMILLAS Y FRUTOS OLEAGINOSOS	981.00	986.28	965
8	016	CULTIVOS DE PLANTAS BENEFICIALES Y ESPECIAS	915.45	706.65	801
9	018	PLANTAS UTILIZADAS EN LA FABRICACION DE AZUCAR	1,358.56	1,497.12	1,305
10	019	MATERIAS VEGETALES EN BRUTO N.C.P.	696.29	696.40	696
11	02	ANIMALES VIVOS Y PRODUCTOS ANIMALES	819.13	842.86	862
12	021	ANIMALES VIVOS	810.29	936.31	864
13	029	OTROS PRODUCTOS ANIMALES	886.56	892.00	874
14	03	PRODUCTOS DE LA SILVICULTURA Y LA EXTRACCION DE MADERA	659.39	664.99	667
15	032	GOMAS NATURALES	659.39	664.99	667
16	04	PESCADO Y OTROS PRODUCTOS DE LA PESCA	990.44	1,125.51	1,190
17	041	PESCADO, VIVO, FRESCO O REFRIGERADO	990.44	1,125.51	1,190
18	1	MINERALES ELECTRICIDAD, GAS Y AGUA	3,074.31	3,905.71	2,945

IPP Lito [Servidor: produccion_01] Base IPP [Usuario: ipp] [25-05 16:49:33]

En la ventana aparecen registros como un reporte donde esta el listado de los productos que son parte de la publicación del índice IPP.

Uso:

Se deberá elegir la base en la que se está procesando el índice, luego el periodo del que se desea obtener información, y la estructura o nivel al cual se desea sacar información, y el estado de los productos que desea revisar.

Una vez hecha la discriminación de información, se procederá a presionar el botón **CONSULTAR** de la barra de herramientas.

Nota: Si se desea agrandar el reporte o minimizar, se deberá presionar el botón **ZOOM**.

Auditoria de investigadores

Con esta opción obtendrá información de la auditoria hecha a los investigadores.

Seleccione **Auditoria de investigadores** del menú **Reportes** y se presenta la ventana que tiene a continuación:

IPP PLANTA CENTRAL [EJERCICIO 2005 PERIODO: JULIO 2005 01 - 31] [Reporte de Auditoría de Investigadores]

Desde: 01/07/2005 Hasta: 31/07/2005 Zoom: 85

Administración: 4 NORTE

INSTITUTO NACIONAL DE ESTADÍSTICAS Y CENSOS
 MARASO IPP/72: INDICE DE PRECIOS AL PRODUCTOR-SECTORES AGRPECUARIO, PESCA, MANUFACTURA Y MIN
 REPORTE DE AUDITORIA
 PLANTA CENTRAL

Año: 2005 29.08.2005
 Mes: JULIO 2005 Pag. 1 de 2

Administración	Cod Ubicación	Cod Epc	Nombre Epc	Establoc.	Cedula	Fec Inven.	Usanto	Máquina	Fec Auditoria	Ob
NORTE	117 FICHA INCHA	23130.0403	CEREALES	027924	Geovany Patillo Tejada	12/07/2005	ipp		19/08/2005	VIENE DEL ESTABLECIM
		26430.0104	HLOLO 30/1	860552	Geovany Patillo Tejada	12/07/2005	ipp		22/08/2005	VIENE DEL ESTABLECIM
		27110.0104	COBIJAS	992126	Luis Vergara Brown	12/07/2005	ipp04		19/08/2005	ES ESTABLECIMIENTO ?
		28210.0102	MEDIAS PARA HOME	035065	Fernando Oyaya	07/07/2005	ipp		23/08/2005	ES ESTABLECIMIENTO ?
					Luis Vergara Brown		ipp		24/08/2005	ES ESTABLECIMIENTO ?
		28210.0203	MEDIAS NYLON	032130	Luis Vergara Brown	11/07/2005	ipp	WYANEZ	23/08/2005	ES ESTABLECIMIENTO ?
		28231.0306	OVEROL	941446	Luis Vergara Brown	12/07/2005	ipp04		23/08/2005	SE MANTIENE EL PRECI
		28232.0102	CAMISAS DE DORMIR	041161	Geovany Patillo Tejada	12/07/2005	ipp04		23/08/2005	SE MANTIENE EL PRECI
		28236.0102	PANTALON	035065	Fernando Oyaya	07/07/2005	ipp		22/08/2005	SE MANTIENE EL PRECI
		31440.0212	PUERTAS	860628	Geovany Patillo Tejada		ipp		24/08/2005	PASA A ESTABLECIMIE
		32197.0111	ETIQUETAS	032163	Fernando Oyaya	01/07/2005	ipp	WYANEZ	23/08/2005	ES ESTABLECIMIENTO ?
		33380.0104	ACEITE LUBRICANT	041165	Geovany Patillo Tejada	12/07/2005	ipp04		23/08/2005	VIENE DEL ESTABLECIM
		35240.0109	GARAMICINA	037151	Luis Vergara Brown	13/07/2005	ipp04		25/08/2005	SE MANTIENE EL PRECI
		38111.0105	ESTRUCTURAS DE A	440054	Luis Vergara Brown	11/07/2005	ipp		23/08/2005	VIENE DEL ESTABLECIM

IPP Loto [Servidor: produccion_01] Base IPP [Usuario: ipp] @ 25-05 16:52:50

En la ventana aparecen registros como un reporte donde esta el listado de los productos que son auditados al momento de ingreso de información en el periodo elegido.

Uso:

Se deberá elegir el periodo del que se desea obtener información, la regional de la cual se desea sacar información.

Una vez hecha la discriminación de información, se procederá a presionar el botón **CONSULTAR** de la barra de herramientas.

Nota1: Si se desea sacar todas las regionales (opción planta central), se deberá elegir las regionales deseadas a través de la selección de cada una de ellas. Si se desea agrandar el reporte o minimizar, se deberá presionar el botón **ZOOM**.

Nota2: si el reporte se desea sacar en regional, las opciones de búsqueda, solamente mostrarán la regional con el que el usuario a ingresado al sistema (definido en el módulo de seguridades).